FUNDACION SAN MARTIN
P.E. DE S. MARTIN 1843

LOS ANDES

DIECIOCHO PAGINAS
Precio del Ejemplar $ 6,00

Año XCIII · Registro Nacional de la Propiedad Intelectual Año 1974: Nº 1.270.582 · MENDOZA — Miércoles 17 de Setiembre de 1975 · Publicación adherida al Instituto Verificador de Circulaciones · Núm. 31.045

A la izquierda, presta juramento el nuevo ministro del Interior, doctor Angel Federico Robledo, ante el presidente provisional, doctor Italo Luder; a la derecha, cumple con idéntica ceremonia, el ministro de Defensa, Tomás Vottero. (Radiofotos de NA).

Luder tomó juramento a Robledo y a Vottero

Este dijo que combatirá severamente la subversión

BUENOS AIRES, 16 (NA). — El Presidente provisional del Senado en ejercicio del Poder Ejecutivo, Italo Luder, tomó esta noche el juramento de ley a los nuevos ministros de Interior y de Defensa, Angel Federico Robledo y Tomás S. Vottero, respectivamente, en reemplazo del coronel Vicente Damasco y de Jorge E. Garrido, a quienes ayer le fueron aceptadas las renuncias.

La ceremonia se cumplió a las 19 en el Salón Blanco de la Casa de Gobierno, cuya capacidad se hallaba totalmente colmada, así como las dependencias contiguas, por un público tan numeroso como no se veía desde hace bastante tiempo en este tipo de actos.

Junto al presidente interino tomaron ubicación en el estrado el titular de la Corte Suprema de Justicia, Miguel Angel Bercaitz; el presidente de la Cámara de Diputados, Nicasio Sánchez Toranzo; los comandantes generales de las tres fuerzas Armadas, general Jorge Rafael Videla, almirante Emilio Massera y brigadier Hector Luis Fautario y los ministros del Poder Ejecutivo, incluso los renunciantes, Jorge Garrido y coronel Vicente Damasco.

El escribano general de Gobierno interino, Enrique Garrido, leyó el acta y los decretos de designación y luego el doctor Luder tomó juramento al nuevo ministro de Interior, Angel Federico Robledo.

Seguidamente hizo lo propio con el titular de Defensa Tomas Vottero, quien, al igual que el anterior, lo hizo por Dios, la Patria y los Santos Evangelios.

Inmediatamente después Luder firmo el acta, haciendolo luego todos los ministros, en medio de insistentes y fuertes aplausos de la concurrencia.

En determinado momento, cuando firmo el ex ministro de Interior una persona del público que no pudo ser identificada grito, "Viva el coronel", pero no halló eco en el resto de los asistentes.

Posteriormente, Vottero dijo a los periodistas que mañana, poco antes de las doce, asumirá su cargo y recién entonces estará en condiciones de informar sobre quiénes serán sus colaboradores inmediatos.

"Lo que sí puedo anticipar —añadió— es que pondré todo el entusiasmo, lo mejor de nosotros, para que mi acción sea coherente con la acción del gobierno y que ella sea fructífera para el país".

"Creo que lo principal es satisfacer los anhelos del pueblo argentino, realizando una acción eficiente de gobierno, siguiendo las líneas de nuestro conductor, el general Perón, y plasmar todo lo que él había proyectado desde los momentos iniciales de su gobierno".

Al preguntársele si actuará con mano firme contra la subversión dijo el nuevo ministro: "exacto, en eso seguirá el camino que marca el Poder Ejecutivo".

El ex secretario de Prensa y Difusión de la Presidencia señor Cesáreo González Blanco saluda al nuevo titular de la dependencia, señor Enrique Olmedo, a poco de haber prestado éste el juramento de estilo. Olmedo desempeñó la secretaría general de la intervención federal en Mendoza cuando el doctor Antonio Cafiero se hizo cargo de esas funciones. (Radiofoto de Télam).

Entre los asistentes al acto pudo observarse, entre otros, la presencia del ex ministro de Economía, Alfredo Gómez Morales; el ex titular de Interior, Alberto Rocamora; el titular de la CGE, Julio Broner, Duilio Brunello, Marcelo Sánchez Sorondo, Angel Miel Asquia.

También se hallaban los generales retirados Angel Maglio, Ernesto Fattigati, Diez Perkins, el brigadier (RE) Alfredo Grau, el capitán de navío (RE) Gregorio Lloret, el teniente coronel Carlos Aloé y el teniente coronel Máximo Renner, el coronel Alberto García Altabe, Adolfo Llambí, Mauricio Scatamachia y Jorge Castano.

El mayor Renner en su —practicamente— primera reaparición en actos públicos, en breve conversación con periodistas dijo que "entiendo que estamos en una etapa renovadora del peronismo y que todo esto será edificante para el país y para la tónica del movimiento".

Gómez Morales con quien se retiró Renner —dijo a su vez, refiriéndose al nuevo ministro de Defensa—, que se trata de "un viejo amigo y un viejo peronista" y que soy optimista en esta nueva etapa y creo que todo será para bien del país".

Olmedo asumió en Prensa y Difusión

BUENOS AIRES, 16 (NA). — Asumió esta tarde su cargo de nuevo secretario de Prensa y Difusión de la Presidencia de la Nación, Enrique Armando Olmedo, en remplazo de Cesáreo González Blanco, a quien ayer le fue aceptada la renuncia.

Fue puesto en funciones por el secretario técnico de la Presidencia, Julio C. González, en un acto que se cumplió a las 18.40 en la Casa de Gobierno.

Los periodistas acreditados ante la Presidencia de la Nación fueron invitados a asistir al acto, con la condición de no formular preguntas al nuevo secretario.

Una vez que Julio González lo puso en funciones, Olmedo expresó que "soy un hombre de pocas palabras y de los que creen que mejor que decir es hacer".

"Estoy plenamente consciente —añadió— de que asumo una muy seria responsabilidad, me alienta ver caras amigas del ámbito periodístico, de viejos colegas de los distintos medios y sé además, que cuento en la Secretaría con personal idóneo y apto que va a hacer mucho más llevadera esta difícil tarea".

Las tarifas y el precio de los combustibles analizan

Cafiero se reunió con diputados y senadores

BUENOS AIRES, 16 (A). — El déficit fiscal al cierre del ejercicio de 1975 alcanzará a dieciseis billones de pesos moneda nacional. Así lo reveló este mediodía el ministro de Economía, Antonio Cafiero, cuando se aprestaba a incorporarse a la reunión de la comisión de Presupuesto y Hacienda de la Cámara de Diputados de la Nación.

Originariamente, cuando se sancionó el presupuesto general de Gastos y Recursos para el año en curso, ese déficit fiscal calculado no superaba los dos billones de pesos.

Cafiero enfatizó también que "los problemas que padece el país sólo se van a solucionar con el esfuerzo y el trabajo de los argentinos" y subrayó a continuación: "desde el exterior puede venir una ayuda transitoria, que es útil y necesaria para los momentos actuales, pero de ninguna manera es la base para la solución de los problemas que padecemos".

Durante la reunión con los miembros de la comision de Presupuesto y Hacienda de Diputados, Cafiero anticipó que las cuentas especiales que maneja Bienestar Social —y que han provocado innumerables denuncias por supuestas irregularidades— serán transferidos al controlar del Ministerio de Economía. Forman parte de ese "paquete" la explotación y distribución del producido por el Prode, quiniela, casinos, lotería, e hipódromos.

No ocultó la preocupación de las autoridades nacionales por el problema de la desocupación —que acaba de registrar un índice oficial del 6 por ciento— y que tiene ya "alguna proporción".

Explicó que existe empeño en diversificar los mercados internacionales, como también los productos que se exportan. Anunció la intensificación del intercambio comercial con Cuba, especialmente en el rubro automotores.

Precisó que parte del aumento del déficit fiscal obedece al incremento de las remuneraciones a los empleados públicos, los indispensables aporte a las provincias, y a la deficiencia operativa del aparato recaudador.

En otro orden de cosas, anunció la inmediata construcción de silos ferroviarios.

El ministro de Economía, doctor Antonio Cafiero (izquierda), expone ante la Comisión de Hacienda de la Cámara de Diputados, a la que concurrió en compañía del secretario de Hacienda, licenciado Rodolfo Frigeri, sobre la modificación del presupuesto de este año, y otros temas de su área. (Radiofoto de Télam)

Con relación a un amplio cuestionario sobre temas económicos financieros presentado por los diputados de la Unión Cívica Radical comprometió su respuesta por escrito "a la brevedad".

Los diputados radicales mostraron especial interés por la política agropecuaria, y por el evidente deterioro de las economías regionales.

Luis Sobrino Aranda (Justicialista, Santa Fe) mostró interés por un adecuado programa de reforma agraria, mientras que Ricardo Balestra (Autonomista - Liberal, Corrientes) se preocupó por las inversiones extranjeras, recogiendo el anticipo de Cafiero que se proyecta reformarla "con un espíritu realista".

En tanto en horas de la tarde el titular de economía se reunió con los senadores del oficialismo en el Salon Rosado del Senado de la Nacion.

Al ingresar a ese recinto formuló declaraciones, señalando que informaría sobre las modificaciones del presupuesto. Se le preguntó entonces si la nueva devaluación y otras medidas anunciadas por el secretario de Comercio fueron previamente consultadas con el senador Lúder.

Cafiero respondió que eran medidas que corresponden al ámbito de su ministerio y que hacen a la mecánica diaria. Desestimó una consulta al presidente sobre el tema dado que "sería lo mismo que consultarle cuando efectúe una modificacion en el precio del pan. El presidente no necesita ser molestado cuando se trata de medidas que pertenecen a la política de rigor"

Seguidamente calificó a su política de realista, pragmática, sin shock y dijo que se adecúa a las posibilidades reales de control que tiene el Estado, para luego señalar que es de gran preocupación de toda la conducción económica el mejoramiento de la situación de las empresas del Estado, causantes en gran proporción del abultado déficit fiscal.

Sobre el particular estimó que sería ideal "no incorporar nuevas empresas al área estatal. Tampoco podríamos sustraernos a casos concretos muy especiales, porque existen leyes al respecto que el P. E. debe respetar". La política del gobierno "Es no seguir incorporando a su actividad especifica empresas que realmente no tengan nada que ver con la seguridad nacional ni con las estructuras básicas del país".

Sobre el proyecto a estudio del Senado por el que se crea una Junta Nacional de Frutas y Hortalizas, Cafiero no quizo anticipar juicio "porque honradamente no conozco el proyecto".

Finalmente y en relación al paro agrario, dijo el ministro de Economía que "este gobierno no va a actuar bajo la presión de ningún sector. Si hay paro agrario sabemos cómo le vamos a responder.

"No quita de qué vamos a dialogar con todos los sectores agrarios, mañana en una reunión que se va a efectuar en mi despacho del ministerio".

Por la mañana al ingresar al Congreso, el titular de la conducción económica mantuvo el siguiente diálogo con los periodistas:

P. —¿Qué perspectivas existen actualmente para el país en el plano económico?

R. —Yo creo que la situación es conocida y la he transmitido al pueblo en mi mensaje, y reiterado en una conferencia de prensa que tuve a mi regreso de Estados Unidos. Ahora vengo al Congreso como hubiera sido mi intención hacerlo antes, para comenzar a discutir el proyecto de modificación a la ley de presupuesto del año en curso.

P. —¿A partir de su reciente gira, usted cree que los resultados son una solución para la crisis argentina?

R. —No son la única solución, porque yo he reiterado, y quiero ratificarlo aquí, que los problemas que padece el país sólo se van a solucionar con el esfuerzo y el trabajo de los argentinos. De afuera puede venir una ayuda transitoria que es útil y necesaria para los momentos actuales, pero que en ningún caso es la bae de solución para los problemas que padecemos.

P. —¿A cuanto se va a elevar el déficit del presupuesto de la administración nacional para el ejercicio de 1975?

R. —Estamos ajustándolo todavía, pero va a llegar a 160.000 millones de pesos nuevos.

P. —¿Qué actitud se adoptará respecto a la actualización del dólar para los pasajes al exterior, en vista de la decisión judicial de no innovar sobre ello?

R. —Si la justicia ordenó no innovar en la materia, el Banco Central no va innovar.

P. —¿Habrá que esperar incrementos en los precios de combustibles y servicios públicos?

R. —Eso es lo que vamos a empezar a discutir a partir de este momento.

Habría más cambios en el elenco gubernativo

Báez dijo que se harán todos los relevos que sean necesarios para asentar la coherencia del gobierno

BUENOS AIRES, 16 (NA). — Puede haber nuevos cambios en el elenco gubernativo, según trascendió en medio allegados a la conducción peronista.

Un vocero justicialista, consultado sobre el particular, opinó que "se van a producir todos los cambios que sean necesarios para asentar la coherencia del gobierno", aclarando que ello no implicaba "juzgar actitudes o calificar desempeños de quienes ejerzan esas funciones".

El vicepresidente segundo del Consejo Nacional Justicialista, José Báez, fue interrogado sobre las modificaciones introducidas en el elenco ministerial. Respondió que el presidente provisional, Italo Luder, actuó de acuerdo con sus facultades constitucionales" y que "por lo demás, cuenta con el aval de la Presidente, conforme a las expresiones vertidas en el acto de asunción".

Al preguntársele su opinión sobre el acto conmemorativo de la revolución libertadora, expresó Báez que "es la mejor contribución para la unidad del justicialismo y, en general, para que los argentinos advirtamos la necesidad de unificar nuestro accionar".

Consultado sobre la eventual incompatibilidad que se presentaría a Robledo para ejercer el ministerio político y la conducción partidaria, contestó Báez: "No: Al contrario, hay afinidad".

Finalmente informó que había sido suspendida, sin fecha, la reunión que hoy iba a realizar el Frente Justicialista de Liberación. En esta reunión el Frejuli iba a coordinar la presentación que pasado mañana haría al Ministerio del Interior, según lo concertado con el ex ministro Vicente Damasco, pero el relevo de éste impuso un compás de espera.

Habría remplazo de interventores

BUENOS AIRES, 16. (NA). — "Pienso que no hay incompatibilidad entre mi nuevo cargo y el de vicepresidente del Partido Justicialista", dijo el embajador Angel Robledo en conferencia de prensa mantenida esta tarde con los periodistas acreditados ante el Palacio San Martín.

Y agregó: "Más aún, estimo que hay afinidad. Pero en el caso de un proceso electoral, también en el de posibles comicios provinciales, pediría por lo menos licencia en el partido".

El embajador Robledo informó que seguiría a cargo de la cancillería en forma interina hasta que se haga el nuevo nombramiento que sería cumplido a la mayor brevedad posible.

Agregó luego que no tenía idea de quién sería su sucesor, pero acotó que dentro de lo posible se buscaría "a un peronista", y preguntado sobre las posibilidades de que fuera el ex ministro del Interior, doctor Benito Llambí, dijo: "no lo descarto".

Retornando al tema de su designación, admitió que sabía que se producirían algunos cambios, pero confesó su "auténtica y genuina sorpresa ante su nombramiento como titular de Interior". Aclaró seguidamente que no creía que se produjeran nuevos cambios, ni siquiera a nivel de secretaría, "por el momento".

Cuando se le dijo que estos cambios por su significación podrían tener otros alcances, Robledo dijo: "Esto es en serio un interinato muy breve, y los cambios cuentan con el respaldo de la señora Presidente y les recuerdo en tal sentido lo dicho por la señora de Perón al entregar el mando sobre su apoyo a la gestión del doctor Luder".

Robledo dijo también que los remplazos "cuentan con la aprobación de la conducción del partido e incluso por la totalidad del movimiento y pienso que la señora pensaba en estos cambios en forma independiente de sus vacaciones".

Dijo también que interpretaba que habría cambios en las intervenciones provinciales, "aunque las cosas se ven de una forma desde la avenida Córdoba y de otra desde la calle Balcarce".

Iníciase hoy un paro docente de 48 horas

BUENOS AIRES, 16 (NA). — Comenzará mañana el paro de actividades de 48 horas, dispuesto por el II Congreso Ordinario de la CTERA realizado recientemente. La huelga afectará a todos los niveles de la educación y se llevará a cabo en las jurisdicciones municipal, provincial y de la Nación.

Alfredo Bravo —secretario general de la entidad— dijo a Noticias Argentinas que "parece haberse desatado una campaña periodística destinada a confundir, sobre todo, a los docentes del interior del país".

Agregó que "nosotros no hemos ratificado esta medida, que ya estaba dispuesta por el II Congreso Ordinario de la CTERA, simplemente damos cumplimiento a lo que ya se había establecido".

Mañana, a las 11, la junta ejecutiva de CTERA será recibida por el presidente de la Cámara de Diputados, Nicasio Sánchez Toranzo. Los integrantes de la junta concurrirán acompañados por un grupo de docentes que permanecerá en la plaza de los dos congresos, esperando la información sobre dicha entrevista.

Por su parte, esta mañana, el ministro de Cultura y Educación, Pedro J. Arrighi, dijo al salir de la visita que hiciera a la CGT, que "un organismo que aglutina a un sector ponderable de la docencia se refería a CTERA), hace rato que viene anunciando medidas de fuerza".

"Lamentablemente la primera se realizará mañana —agregó el ministro— habiendo resultado infructuosos los contactos mantenidos por los distintos subsecretarios de la cartera, con los dirigente gremiales".

Una emisión de bonos externos por U$S 200 millones se autorizó

BUENOS AIRES, 16 (NA). — El presidente provisional, Italo Luder, autorizó una emisión de bonos exteriores por 200 millones de dólares, con títulos al portador y a cinco años de plazo.

La autorización se conoció hoy a través del decreto 2549, uno de los primeros firmados por el doctor Luder desde que asumiera el sábado la presidencia provisoria de la Nación.

La colocación de la nueva emisión, que es la octava que se emite desde 1971, en que se lanzó la primera de ellas, se hará a partir del 22 del corriente, tanto en esta capital como en las plazas financieras de Nueva York, Londres, Franckfort y Zurich.

El primer servicio de renta tendrá lugar el 22 de marzo de 1976 y el primero en lo que concierne a la amortización, a partir del 22 de marzo de 1978.

La amortización se hará sobre cada bono en seis cuotas semestrales vencidas y sucesivas, del 16 por ciento las cinco primeras y del 50 por ciento la restante.

La tasa de interés, como en las emisiones anteriores al vencimiento de cada período y de acuerdo con el tipo de interés que acuerdan los eurodólares a 180 días.

Estos títulos, no serán negociables en las bolsas de valores del país, pero pueden salir del país y reingresar luego.

Pueden comprarse en dólares tanto en esta capital, como en las plazas financieras de Londres, Zurich y Franckfort, y en todos ellos se pagarán los servicios de renta y amortización en dólares.

Tratarían hoy el futuro régimen de alquileres

Realizarán sesiones de tablas las 2 cámaras

BUENOS AIRES, 16 (NA). — Las cámaras de Senadores y de Diputados realizarán mañana sesiones de tablas, que se iniciarán al promediar la tarde.

La agenda de trabajo del Senado será determinada en la reunión que mantendrá mañana a mediodía la bancada gubernamental. Incluirá, seguramente, el caso Aluar, el futuro régimen de locaciones urbanas, y varios homenajes.

Es posible que la bancada radical procure volver a introducir el cuestionado "cheque presidencial", a la vez que Carlos Perette (UCR) se propondría objetar la falta de comunicación previa al Congreso Nacional de la licencia de la Presidente de la Nación

En cuanto a Diputados puede adelanttrse que fracasará el propósito del sector radical de interpelar al ministro de Cultura y Educación.

Reclaman su presencia en el recinto por cuanto interpretan que no actúa prestamente para dar cumplimiento a las prescripciones de la ley universitaria, y porque en una reciente conferencia que dictó en la Escuela Superior de Guerra "desconoció los principios de la reforma universitaria de 1918".

Posteriormente la Cámara Joven se pronunciará sobre el proyecto de ley que instituye los tribunales de familia, y sobre la implantación de un seguro, de responsabilidad civil, de carácter obligatorio para todos los automotores registrados en el país.

El presidente interino, doctor Italo Luder, durante la reunión que mantuvo ayer con el ministro de Economía, doctor Antonio Cafiero. (Radiofoto de Télam).

Trataron la política de precios Luder y Cafiero

Julio González continúa como secretario técnico

BUENOS AIRES, 16 (NA). — La extensa jornada de trabajo del Presidente provisional, se inició con una conversación de veinte minutos con el secretario técnico de la Presidencia, Julio González, quien ayer fue relevado de su cargo como secretario privado, lo que dio pie para que diversas versiones señalasen su total alejamiento de la Casa Rosada.

Hecha la consulta respectiva a la Secretaría de Prensa y Difusión, un vocero de la misma señaló que "el doctor González continúa en su cargo de secretario técnico".

Posteriormente ingresó al despacho presidencial el ministro de Economía, Antonio Cafiero, con quien el doctor Luder conversó por espacio de 45 minutos, al cabo de los cuales el titular del Palacio de Hacienda declinó realizar declaraciones a los periodistas, en tanto que la información oficial consignó, tan sólo, que "se trataron temas económicos".

Sin embargo, según trascendió en ámbitos gubernamentales, la conversación entre Cafiero y Luder habría girado concretamente alrededor de la nueva política de precios, el mantenimiento de una paridad "realista" del peso y otras facetas que hacen a la actual coyuntura económica, que no habían sido tratadas entre ambos con anterioridad.

Continuando la nutrida agenda presidencial, el titular interino del Poder Ejecutivo recibió al intendente metropolitano, general José Embrioni, quien concurrió acompañado por el presidente de la Cámara de Representantes y otros funcionarios, para, según dijo, "presentar nuestros saludos al doctor Luder con motivo del viaje a España que emprenderemos mañana para entregar al ayuntamiento de Cádiz una estatua ecuestre del General San Martín".

El Presidente recibe hoy a Elías Adre

BUENOS AIRES, 16 (NA). — El presidente interino de la Nación, Italo Luder al igual que ayer cumplió hoy una jornada de intensa actividad, en su segundo día en ejercicio del Poder Ejecutivo Nacional

Tras las actividades de la mañana, almorzó con Angel Federico Robledo, con quien conversó hasta casi las 15, en una prolongada sobremesa.

Posteriormente, en forma sucesiva, conversó con el ministro de Bienestar Social, Carlos Emery, el obispo de Comodoro Rivadavia, Argimiro Moure y el ministro de Justicia, Ernesto Corvalán Nanclares

Se mantiene el paro de médicos en Buenos Aires

BUENOS AIRES, 16 (NA). — La comisión interhospitalaria de Profesionales de la Salud Pública de la Nación, ratificó la continuación del paro que desde varios días atrás mantiene en 22 nosocomios dependientes del Ministerio de Bienestar Social.

La comisión emitió un comunicado en el que desmiente versiones sobre el levantamiento de la medida de fuerza destinada a lograr una eficiente reestructuración de los servicios hospitalarios y a conseguir equiparación de las remuneraciones a los médicos con los profesionales dependientes de la Municipalidad de la Ciudad de Buenos Aires.

Damasco se despidió del periodismo

BUENOS AIRES, 16 (Télam — Con la finalidad de despedirse de los hombres de prensa se hicieron presentes en la sala de periodistas de la Casa de Gobierno, el ex ministro del Interior y el ex secretario de Prensa y Difusión de la Presidencia de la Nación, coronel Vicente Damasco y Cesáreo González Blanco, respectivamente.

Los nombrados saludaron a cada uno de los periodistas acreditados en la Presidencia, expresaron su agradecimiento por la colaboración y atenciones recibidas durante el desempeño de sus funciones.

Damasco también reunió en su despacho a sus colaboradores, a quienes manifestó su reconocimiento por la labor desplegada en el organismo.

El ex secretario de Prensa González Blanco, visitó también las distintas dependencias de ese departamento de Estado despidiéndose del personal.

Isaac Rojas criticó con virulencia al peronismo

Más de 12 mil personas asistieron al acto en el Luna Park

BUENOS AIRES, 16 (NA). El almirante (RE) Isaac Francisco Rojas, fue esta noche la figura más ovacionada del acto realizado en el Luna Park para conmemorar el vigésimo aniversario de la Revolución Libertadora. Hablando ante una multitud estimada entre doce y quince mil personas, Rojas criticó con singular virulencia a los gobiernos peronistas, extendiendo sus duros ataques a las circunstancias y personajes que posibilitaron el retorno del justicialismo al poder.

Los restantes oradores también fustigaron en forma encendida la acción del partido gobernante, siendo frecuentemente interrumpidos por los aplausos del público y los estribillos adversos al peronismo.

La gente comenzó a ingresar al Luna Park a partir de las 18.30, pero sólo minutos después de las 19 se notó una afluencia masiva de público, cuyo ingreso era controlado por un estricto dispositivo de seguridad, que incluyó la palpación de armas a los hombres.

En todos los casos, para franquear las entradas era necesario presentar una tarjeta impresa por la comisión organizadora del acto.

En el interior del estadio se vendían raciones de whisky a tres mil pesos viejos la ración, y muñequitos representando a un pequeño gorila que sostenía una bandera nacional, cobrados a mil pesos moneda nacional.

El general Carlos Ayala habla durante el acto realizado en la mañana de ayer en el cementerio de la Recoleta en conmemoración de la revolución de 1955. (Radiofoto de NA).

Los organizadores distribuyeron mano en mano y, luego voltearon octavillas con la letra de la "Marcha de la Libertad", distintiva del movimiento del 16 de setiembre de 1955".

Entre los presentes se contaban el escritor Jorge Luis Borges, los generales retirados Federico y Carlos Severo Toranzo Montero, Julio Alsogaray y Emilio Bonnecarrere. El almirante (RE) Jorge Palma y el capitán de navío (RE) Aldo Luis Molinari.

La entrada del almirante Rojas, acompañado por miembros de la comisión organizadora provocó a las 19.40 la primera ovación del público que se puso de pié y aplaudió largamente.

La recepción derivó en un incidente con periodistas y fotógrafos que intentaron aproximarse a los dirigentes y fueron apartados a empujones por personas vestidas de civil que cumplían funciones de custodia. Algunos reporteros gráficos recibieron puntapiés y la cuestión estuvo a punto de provocar el retiro de los periodistas del estadio.

En el interior del Luna Park se había montado un estricto dispositivo de vigilancia a cargo de personas vestidas de civil, que complementaba el despliegue de efectivos policiales dispuestos en la zona aledaña.

La primera oradora fue Adela Grondona, quien inició su discurso con un suspenso humorístico. Dijo: "Compa... compa... compatriotas".

En su alocución fustigó duramente al justicialismo, afirmando en un pasaje "no queremos ídolo ni brujos". También afirmó que "las masas eligen siempre a Barrabás".

El público la interrumpió coreando "ni olvido ni perdón, Montoneros al paredón" y "Aquí están, estos son, los que echaron a Perón".

En la parte final de su exposición, la señora Grondona afirmó que era necesario "un gobierno con fuerza, basado en la Constitución de 1853 y en la ley".

Ocupó luego la tribuna Manuel Ordoñez, expresando "y volvieron... y volvieron... porque volvieron". Afirmó, más adelante que había una gran proporción de jóvenes entre los siete millones y medio de votantes que "dieron el triunfo al tirano huido".

"La Revolución Libertadora —manifestó en otro pasaje de su exposición— fue realizada por un pequeño grupo de civiles que durante doce años mantuvo viva la llama de la resistencia".

Ordoñez elogió, también, a los militares que participaron en el movimiento del 16 de setiembre y "a una escuadra que supo encontrar en el momento oportuno al gran jefe, al almirante de la revolución", en obvia alusión a Isaac Rojas.

Cuando el orador sostuvo que "no se pacifica pactando con el crimen", algunos sectores del público gritaron consignas particularmente agresivas contra "los peronistas".

Al criticar con duros calificativos al teniente general Perón, enfatizó que había regresado al país "con sus tres obras de arte: la guerrilla, el peculado y la anarquía".

El siguiente orador fue Ernesto Sanmartino, quien expre-

(Pasa a la Pág. 4, Col. 5ª)

Mermaron las reservas de oro y divisas

BUENOS AIRES, 16. (Télam). — La cuenta de reservas en oro, divisas y otros activos externos del Banco Central descendió 921 millones de pesos durante la segunda semana de setiembre.

El saldo de la cuenta bajó de 9.971 a 9.050 millones de pesos, según lo informó la entidad al dar a conocer el balance correspondiente al período comprendido entre el 7 y el 15 del corriente.

En el pasivo, la cuenta "circulación monetaria" se incrementó en 1.833 millones de pesos, de modo que el volumen de dinero en plaza se elevó de 85.898 a 87.731 millones.

Ha fallecido el periodista Roberto Lanusse

BUENOS AIRES, 16 (Télam). — Honda repercusión ha causado en el medio periodístico el fallecimiento acaecido ayer de Roberto Alejandro Lanusse, de extensa y destacada actuación en esa actividad.

Actualmente Lanusse se desempeñaba como director de la revista "Industria Azucarera", órgano especializado del Centro Azucarero Argentino.

Planteó inquietudes al ministro Arrighi la CGT

Este efectuó una visita a la central obrera

BUENOS AIRES, 16 (NA). — El ministro de Cultura y Educación de la Nación, Pedro Arrighi, mantuvo esta mañana una reunión de más de una hora de duración con el consejo directivo de la Confederación General del Trabajo (C. G. T.), que según sus declaraciones "fue una visita de cortesía, pero los asuntos presentados fueron tan interesantes que luego se constituyó en una mesa de trabajo", en la que se analizaron "importantes aspectos relativos al esfuerzo que realizará el gobierno para elevar el nivel cultural de la clase obrera argentina".

El ministro Arrighi fue recibido por la totalidad del consejo directivo de la central obrera, con la única excepción de su secretario general, Casildo Herreras, participando además de la reunión los secretarios y subsecretarios de la cartera.

Consultado por los periodistas, el ministro Arrighi manifestó que se habían analizado los procedimientos que adoptará el Ministerio, de acuerdo con las inquietudes planteadas por la CGT, para contribuir a la formación cultural de la juventud obrera, anunciándose que se estaba estudiando la dinamización de diversos organismos dependientes de ese Ministerio, a fin de lograr la promoción cultural de los sectores laborales del interior del país, ya que "muchos jóvenes obreros llegan a los centros urbanos con sed de capacitación, frustrándose luego sus expectativas, lo que abre el peligro de promover una generación de jóvenes desalentados que puede en muchos casos actuar luego, incluso, contra el orden nacional".

Consultado si era intención de su cartera normalizar las universidades, el ministro Arrighi expresó que estaba decidido a "implementar en su totalidad la ley universitaria para llevar a su vida natural todas las casas de altos estudios del país".

Refiriéndose al paro docente anunciado para mañana, el ministro reconoció que "un organismo que aglutina a un sector ponderable de la docencia hace rato que viene anunciando medidas de fuerza y de ellas se realizará una, habiendo resultado infructuosos los contactos mantenidos por los distintos subsecretarios de la cartera con los dirigentes gremiales".

"De todas maneras —siguió— durante el día de mañana trataremos de ir buscando soluciones que el gremio necesita, pero quiero aclarar que analizaremos solamente problemas realmente gremiales y no los políticos que están fuera de nuestra competencia".

Mercado cambiario

BUENOS AIRES, 16 (Télam). — Las cotizaciones de divisas en los mercados financieros, especial y comercial cambios, fueron las siguientes:

Monedas	Financiero		Especial		Co
1 Lib. ester.	95,96	96,46	136,76	137,42	70
1 Dól. EE.UU.	45,75	45,90	65,20	65,39	33
100 F. fr. franc.	1.026,63	1.034,59	1.034,59	1.473,89	85
100 Lir. ital.	6,76	6,83	9,64	9,73	5
100 Pes. "A"	77'55	80,10	110,51	114,11	6
100 Pes. "B"	75,81	78,35	108,04	111,62	6
100 Marc. alem.	1.756,34	1.766,69	2.503,03	2.516,86	1.5
100 Marc. finl.	1.707,39	1.203,96	1.699,11	1.715,13	99
100 Flor. holan.	1.707,39	1.717,58	2.433,26	2.446,89	1.3
100 Fcos. bel. f.	115,52	116,59	164,63	166,09	9
100 Fcos. bel. c.	117,26	118,10	167,11	168,25	9
100 Fcos. suiz.	1.688,17	1.698,30	2.405,83	2.419,43	1.3
100 Yens.	15,33	15,43	21,85	21,98	1
1 Dól. canad.	44,62	44,81	63,60	63,84	3
100 Esc. port.	168,82	173,96	240,59	247,83	13
100 Cor. danes.	755,33	762,40	1.076,45	1.086,13	57
100 Cor. norueg.	817,55	824,82	1.165,12	1.175,06	63
100 Cor. suec.	1.031,20	1.039,18	1.469,61	1.480,43	80
100 Chel. aust.	247,05	252,45	352,08	359,64	19

Camus rechazó "fantasías que inducen a confusión"

Constituyó la mesa partidaria y desmintió motivaciones políticas en el caso de la licencia de Isabel Perón

BUENOS AIRES, 16 (NA) — "Está asegurada la inmediata reorganización del justicialismo, con plena vigencia de la democracia interna y en el más breve plazo", aseguró el gobernador de San Juan, profesor Eloy Camus.

El mandatario sanjuanino, que integra el nuevo comando superior del Movimiento Nacional Justicialista que preside la señora María Estela Martínez de Perón, fue uno de los principales animadores de la "Liga de gobernadores" que tiempo atrás se autoconvocaron en defensa de la continuidad institucional y apoyo a la jefa del Estado.

Precisamente, la corriente inspirada por los mandatarios provinciales tuvo una definida gravitación en el proceso renovador operado en el justicialismo a partir del congreso nacional partidario efectuado el 23 de agosto último.

Camus fue electo presidente del congreso, cuya mesa directiva dejó hoy oficialmente constituida. La integran Guillermo Brizuela, Oscar Mesa, Roque Azzolina, Juana Larrauri y Virginia Sanguinetti.

En esa oportunidad Camus fue entrevistado por Noticias Argentinas, desarrollándose el siguiente diálogo:

—¿Los gobernadores no creen preciso reiterar su apoyo a la jefa del Estado ante la licencia presidencial?

—El apoyo de los gobernadores a la señora presidente es absoluto y permanente. Aún no hemos conversado para establecer un eventual pronunciamiento en ese sentido. Pero debe tener presente que las actuales circunstancias son distintas a las que determinaron, en su momento, la autoconvocatoria de los gobernadores.

En esta circunstancia —agregó Camus— se trata de una licencia que se ha tomado la señora presidente, en el marco de las previsiones legales y constitucionales, con el propósito de superar el agotamiento que le había provocado el trabajo tan intenso que venía desarrollando.

—¿No cree que pueden existir motivaciones políticas?

—Las supuestas motivaciones políticas son una fantasía de quienes todavía pretenden perturbar el proceso. Aquí hay una sola razón: la señora presidente debe recuperar su salud y nadie tiene el derecho ni de impedirlo, ni de crear fantasías que sólo pueden inducir a la confusión.

—¿Qué puede ocurrir durante el interinato de Luder?

—Nada que no sea el ejercicio normal del gobierno por parte de un hombre de nuestro movimiento, de reconocida lealtad a los principios que inspiran la doctrina creada por nuestro líder, el general Perón.

—¿Qué se espera del comando superior del Movimiento Nacional Justicialista, que Ud. integra?

—Se espera que dicte los grandes lineamientos políticos a que se ajustará la acción de las tres ramas de nuestro movimiento. Este comando superior, en el que la señora María Estela Martínez de Perón ocupa el lugar de nuestro conductor, será la gran instancia partidaria y el foco de irradiación de la doctrina y de la estrategia partidaria.

—¿Gravitará en las decisiones del gobierno?

—El gobierno y el movimiento tienen su propio y delimitado ámbito de actuación y en ese sentido no habrá interferencias, sino complementación. A nadie se le escapa que siendo este el gobierno del peronismo, al Movimiento Nacional Justicialista le compete una enorme responsabilidad que no puede ni debe delegar.

—¿Será también censor de la actuación de los funcionarios?

—No es el comando superior un organismo censor. Además, no me gusta el término. Pero ello no significa que el movimiento se despreocupe de la actuación de los peronistas encumbrados a la función pública.

Todo peronista tiene un deber de conciencia, no sólo con el Estado, si es funcionario público, sino también con su propio partido. Yo diría mejor que la conducción será custodia del mandato y del cumplimiento de la responsabilidad que asume cada compañero que participa de la gestión de gobierno.

—¿Cómo se hará la reorganización del peronismo?

—Se hará de la mejor forma, con la participación de todos, sin exclusiones. Está asegurada la inmediata reorganización del justicialismo con plena vigencia de la democracia interna y en el más breve plazo.

Los delegados reorganizadores serán hombres de los mismos distritos y participarán en la tarea las tres ramas: política, gremial y femenina. De ello se deberá sentir mañana, como resultado de este proceso, que deberá ratificar la grandeza de nuestro movimiento y el apoyo a Perón: primero la patria, luego el movimiento y finalmente los hombres".

Se instó a consolidar la paz y olvidar agravios

Varios sectores del peronismo criticaron los actos conmemorativos de la "Revolución Libertadora" de 1955

BUENOS AIRES, 16 (Télam) Sectores políticos, gremiales y estudiantiles repudiaron hoy los actos conmemorativos organizados en su vigésimo aniversario por los promotores del golpe de estado del 16 de setiembre de 1955, que fue sucedido por los fusilamientos de 1956, la proscripción del movimiento peronista y la derogación por un "bando" de la Constitución Nacional.

El núcleo de los 18 del movimiento peronista de la Capital Federal organizó un oficio religioso para recordar a los caídos por la patria en los luctuosos sucesos del desplazamiento del segundo gobierno del general Juan Domingo Perón.

La misa se llevó a cabo en la iglesia San Juan Evangelista del barrio de La Boca y contó con la asistencia de legisladores y dirigentes del peronismo metropolitano, quienes luego de recordar a los compañeros muertos, ratificaron la política de unidad nacional impulsada por el general Perón a su arribo a la patria.

En Córdoba, el titular de la mesa redonda peronista permanente, Julio Antún, dijo que la contrarevolución de 1955 "quedó finalmente sepultada en el propio sectarismo de quienes la inspiraron y dirigieron y en la propia incapacidad de quienes lo levantaron como bandera".

"Fue una fecha que implicó una derrota para la Nación porque allí comenzaron los desencuentros y las frustraciones", continuó, señalando que "desde entonces los peronistas ortodoxos hicimos de la lucha un modo de ser y de vivir; los peronistas leales, combatientes y militantes, pusimos nuestra vida al servicio de la causa fundamental: el retorno del general Perón al país y al poder".

En Tucumán, el secretario general de las 62 Organizaciones Peronistas, Pedro Sierra, calificó a la celebración de los sucesos por parte de algunos grupos participantes de aquel golpe, como, "lamentable porque hiere en sus sentimientos a la clase trabajadora, constituyendo una negación de aquello de "Ni vencedores ni vencidos" que proclamara el general Lonardi".

Enérgicas declaraciones del diputado Gallo

BUENOS AIRES, 16 (Télam) — El diputado nacional Carlos Gallo (Frejuli-Capital) recordó hoy aquí que "en 1972 el general Perón nos pidió a los argentinos y especialmente a los peronistas, que sumáramos nuestros esfuerzos para consolidar la paz interna, olvidar agravios y enterrar para siempre a las ofensas".

Agregó que "los hechos han demostrado que los peronistas acatamos disciplinadamente esa exhortación e inspirados en su propio ejemplo nos abrimos al diálogo y buscamos eliminar antinomias para consolidar el esfuerzo común en busca del bien supremo de la patria".

Gallo explicó que es necesario analizar "todo esto antes de evaluar lo que fue el 16 de setiembre de 1955" al responder a las preguntas que se le formularon en la audición "De cara al país", que se difunde por una emisora local.

Denunció a "quienes permanecieron agazapados, los grupos minúsculos de la reacción, los eternos enemigos del pueblo, los que no quieren la paz, los que defienden a toda costa el privilegio de las minorías a que pertenecen, en fin, los mismos que ahora salen de sus cubiles en el absurdo desafío, en la provocación a todo un pueblo".

Aclaró que con estas apreciaciones no contradecía las propuestas de Perón y "yo me pregunto —reflexionó— si esos señores, que hoy festejan una derrota del pueblo, nos están agraviando sólo a nosotros, a los peronistas".

"Entiendo que no —afirmó rotunda y categóricamente— creo que se agravia a toda la civilidad de nuestra patria".

Por último, y después de reiterar que "el odio no sirve para construir nada", convoco —"como peronista en el 55 y ahora"— a quienes en estos momentos rechazan la convivencia a "integrarse en el espíritu de la paz y la comprensión, que es lo único que puede hacernos realmente fuertes y asegurarnos el acceso triunfal al futuro".

El precio del petróleo se trata en Viena

VIENA, 16 (UPI). — Los expertos económicos de la Organización de Países Exportadores de Petróleo (O.P.E.P.), comenzaron a debatir hoy qué precio se fijará al crudo desde el primero de octubre, cuando expire el actual período de nueve meses de congelación de los precios.

Las especulaciones sobre las posibles resoluciones van desde un nuevo congelamiento en los pecios a un aumento del 39 por ciento, aunque fuentes de la OPEP señalaron que se esperaba un incremento moderado.

Fue superado el conflicto en Aerolíneas

BUENOS AIRES, 16. (NA). — Fue superado hoy el conflicto que existía entre la empresa nacional Aerolíneas Argentinas y la Asociación del Personal Técnico Aeronáutico (APTA) durante la audiencia de conciliación obligatoria citada anoche por el Ministerio de Trabajo de la Nación.

En el día de ayer los técnicos aeronáuticos realizaron un paro de 24 horas que impidió la salida y llegada de las naves aéreas de Aerolíneas Argentinas, siendo levantada la medida de fuerza luego de conocerse la intimación y convocatoria a conciliación obligatoria dictada por la Dirección de Relaciones Laborales del Ministerio de Trabajo.

En la audiencia realizada esta tarde la empresa ofreció abonar a los trabajadores en conflicto una suma equivalente a la efectivizada el mes de mayo del corriente año en concepto de anticipo de lo que pudiera corresponder por aplicación de la convención colectiva de trabajo que aún continúa en trámite de concertación.

SUCESIONES DIVORCIOS
ESTUDIO JURIDICO-CONTABLE
VIZCAYA SALAS y ASOC.
S. JUAN 1179. P.B. Dpto. 5 - TEL. 247939

RELOJ CRONOS
PARA CONTROL DE PERSONAL
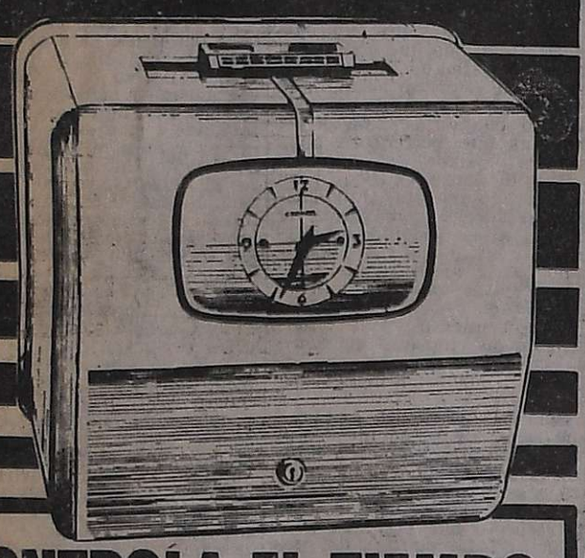
CONTROLA EL TIEMPO QUE UD. PAGA
VENTAS, SERVICIO TECNICO y ACCESORIOS
roma
ORGANIZACION MODERNA
galería tonsa - mercurio 31/33
tel. 243674 - mendoza

OFERTAS REALES CON MARCA Y MODELO

AURORA GRANT II
$ 11.500
Oferta $ 9.900

ZENITH Mod. Presidente 24"
$ 27.100 - Oferta $ 18.900
PAGAMOS HASTA $ 3.000 POR SU TELEVISOR USADO

HILTON 20" y 24"
$ 19.800 - Oferta $ 9.800

AURORA 9½ pies
$ 34.100 - Oferta contado $ 17.200
A PLAZOS 15 CUOTAS DE $ 1.200 Y ANT.
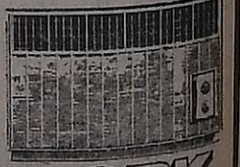
YORK
MOD. 1537 frío-calor
$ 24.000 - Oferta $ 16.900
CONSULTE OFERTAS de:
JUGUERAS - CALEFONES
MESAS - SILLAS - LAVARROPAS
ASPIRADORAS - LICUADORAS
DE LAS MEJORES MARCAS:
ARTHUR MARTIN-CONQUEROR
FEDERS - COLUMBIA
ESLABON DE LUJO - YELMO
ULTRACOMB - DOMEC
UNIVERSAL - BERKEL
SILMONT - SPAR - LONGVIE
Montero
LA CASA DE LAS GRANDES MARCAS
San Martín 675 y 657
Tel. 291608 - 240695 - Mza.
Suc. SAN JUAN
Mitre 371 (Este) - Tel. 22207
Suc. SAN RAFAEL
Rivadavia 766

No espere más: Llevese un Equipo Cargador Frontal John Deere 308.

Ahora, podrá tener un equipo Cargador Frontal John Deere 308 trabajando para usted.
Y trabajando "a lo grande": disminuyendo costos por su continuidad, por su velocidad, por sus menores tiempos de carga, descarga y desplazamiento.
Esto lo hace ideal para aumentar la productividad en trabajos de construcción, excavación y movimiento de materiales.
Tiene balde con 0,5 m³ de capacidad y 1.650 mm de ancho. La potencia neta al volante del motor es de 48,2 CV. Y una única palanca para controlar hidráulicamente el balde y el aguilón.
No espere más: pregunte por el equipo Cargador Frontal 308 a su Concesionario John Deere.
Simón Grau e Hijos
SOCIEDAD ANONIMA
JOHN DEERE
Mendoza · MAIPU CRod. Peña s/nº · Tel. 972748
Mendoza S RAF Balloffet 283 Tel. 0621-22124
SAN JUAN Córdoba 1313 Oeste · 0641-20651

Banco Unión Comercial e Industrial Cooperativo
LIMITADA
Hace saber pérdida Letra de Cambio Nº 186815, vencimiento 21-10-1975, por $ 15.000, suscripta por Zonana, Cedilla y Cía. S. A. Se ha hecho la denuncia policial ante Seccional 2ª de Capital.
17,9,F,92155,17,9

SOLICITADA

A los Compañeros Estatales
A los Compañeros Peronistas

En el día de la fecha miembros de Comisión Directiva, titulares y suplentes, delegados y afiliados peronistas de la Asociación Trabajadores del Estado, Seccional Mendoza; han resuelto poner fin a intrigas y manejos, que no hacen al quehacer gremial, y sí a inconfesables tácticas políticas para boicotear el quehacer del Gobierno elegido por la inmensa mayoría de los argentinos, que es el Gobierno del Pueblo, representado en su expresión mayoritaria por el Movimiento Nacional Justicialista, y con nuestra compañera Isabel como cabeza del Movimiento y del Gobierno Nacional.

Hemos visto y hemos dejado a nuestros enemigos moverse dentro de la organización, pensando que el accionar del Movimiento al cual pertenecemos: el peronismo, con su respeto a la ley, con su respeto a herencias recibidas de otros gobiernos, y acatando las directivas y enseñanzas de nuestro máximo conductor, el Tte. Gral. Juan D. Perón, en que la base de una Argentina potencia, era la unidad de todos sus hijos en el esfuerzo común y aplicando una de las 20 Verdades Peronistas que dice: Para un argentino no hay nada mejor otro argentino; pero no fue así, la infiltración no dio cabida a la tolerancia ni a la comprensión de realizar esfuerzos comunes, y sólo estuvieron en la obstrucción, en el golpismo; negando la realidad argentina y adhiriéndose a aquéllos que pretenden destruir el ser nacional.

"Observando el panorama argentino, debemos decir, a todos esos sabios sueltos e intelectuales ignorantes que quieren arreglar las organizaciones obreras; que cuando se alcanza un grado orgánico, como el de la clase trabajadora argentina, esos tontos no tienen cabida en ninguna parte. La conducción de la clase trabajadora no es un mero acto administrativo, sino que es, precisamente, la aplicación de los principios orgánicos y de acción que rigen la actividad de los hombres que están destinados a realizar algo por el país y por la clase trabajadora. Es inútil la charlatanería de los que normalmente están siempre en contra de la realidad y de la verdad, de esos teóricos o especuladores que abundan como excrecencias malditas en todas las organizaciones de la vida".

Recurrimos a esto porque estamos en un momento crítico para el país; cuando vemos que estos señores en la mayor impunidad y porque no hay con qué sancionarlos, se lanzan a la aventura y al desenfreno.

La restitución del Cº Bruno Roberto Miranda al frente de la Organización, es un acto de justicia, ya que las organizaciones sindicales no valen por el número de cotizantes, sino más bien por la calidad de los dirigentes que la conducen y la encuadran.

Desde hoy en más, decimos basta a todos los infiltrados, de hoy en más decimos dentro de la ley todo, fuera de la ley nada, de hoy en más decimos tiemblen aquellos que juegan al servicio de la sinarquía internacional, de hoy en más reafirmamos de una vez y para siempre nuestra vocación de peronistas, es decir una vocación de auténticos argentinos de auténticos trabajadores.

VIVA PERON — VIVA EVA PERON
LEALTAD A ISABEL PERON

AGRUPACION PERONISTA
ASOCIACION TRABAJADORES DEL ESTADO

17,9,F,82194,17,9

MADRUGUE Y GANE

COMO NUNCA!!! MAÑANA

SALDOS Y RETAZOS

SETIEMBRE 18 JUEVES

Heredia

Funcional

PRACTICO VESTIDO en algodón estampado, manga corta. Talles 48 al 54 POR UNICO DIA ..... $

198

REGIO LOTE de botanes o jumper en cefir con aplicaciones POR UNICO DIA $

149

MODERNA CASACA en hilo bordada, tejido morley manga corta POR UNICO DIA ..... $

129

LOTE DE POLLERAS en varios tipos de telas corte moderno POR UNICO DIA $

199

Tejidos

JERSEY POLYESTER ancho 160, colorido liso, en tonos de actualidad el metro POR UNICO DIA ..... $

79

ALGODON POLYESTER, estampado y lino en colores lisos de gran calidad en extenso surtido de diseños y colores, ancho 90 POR UNICO DIA ..... $

59

JEANS de 150 de ancho, fibrana en 130 de ancho en color blanco y piqué estampado en gran colorido a elegir el metro POR UNICO DIA ..... $

98

CAMISETAS s/manga morley, talles 38 al 44 POR UNICO DIA ..... $

49

AMBO PIJAMA ESTAMPADO talles 48 al 54 POR UNICO DIA ... $

498

SENSACIONAL LOTE de camisas sport m/larga, modernos estampados POR UNICO DIA ..... $

195

LEE Colección

PANTALON LEE modelo sport en poplin de poliester Talles 34 al 48 POR UNICO DIA ..... $

298

PANTALON DAMA tussor colores de moda talles 42 al 52 POR UNICO DIA .. $

198

DESABILLE MATTELASSE con aplicaciones en galon bordado. Talles 46 al 52 POR UNICO DIA ..... $

298

CAMISON POLIESTER en telas lisas o estampadas con aplicaciones de puntillas. Talles 46 al 52 POR UNICO DIA ..... $

119

BOMBACHON SOLERO en cefir cuadrille o brin lisos tamaños para bebé POR UNICO DIA ..... $

49

JARDINEROS CORTOS varios modelos y calidades lisos o estampados. Talles 2 al 6 POR UNICO DIA . $

59

JARDINERO LARGO en telas de algodón de gran resultado Talles 2 al 8 POR UNICO DIA ..... $

98

LOTE DE REMERAS en algodón distintas fantasías estampadas, rayadas o lisas. Talles 8 al 14 pesos 69.90, 2 al 6 POR UNICO DIA ..... $

59,90

HERMOSO LOTE de pantalones para vestir para niños 6 a 14 POR UNICO DIA ..... $

198

TRUSA ELASTICA tejido fantasía POR UNICO DIA $

31,90

PANTY HOSE LARKWOOD malla punto fijo POR UNICO DIA ..... $

17,90

ZOQUETES STRETCH tejido fantasía para 17 al 36 de calzado POR UNICO DIA $

15,90

SABANA en colores lisos o rayada bicolor POR UNICO DIA 2 1/2 plazas pesos 298 1 1/2 plaza .. $

199

BOLSO PARA COMPRAS en varios modelos y calidades en plástico charol POR UNICO DIA ..... $

39,90

LOTE DE CARTERAS varios modelos en simil napa POR UNICO DIA ..... $

59

TOALLA COSNOS rayada en tela esponja muy absorbente POR UNICO DIA $

29,80

ACOLCHADO matelasse de nylon rellena de poliester varios colores y motivos estampados 2 1/2 plazas POR UNICO DIA ..... $

359

COLCHA MANTA Fiesta en tela ya encogida colores inalterables, surtido de gustos estampados 2 1/2 plazas 220 x 250 POR UNICO DIA ..... $

498

JUEGO DE CAMA bordado en delicados colores y diseños 2 1/2 plaza POR UNICO DIA ..... $

498

NUEVA ZAPATERIA

MOCASIN DAMA varios modelos, surtido de colores, planta de goma lisa, Nº 34 al 40. Por único día a ..... $

159

EXCELENTE SANDALIA Práctica, cómoda y de gran resultado, en modernas combinaciones de colores y blanco, la ofrecemos en 18 al 26 .. POR UNICO DIA ..... $

59,90

PATINES LECCESE extensible desde Nº 27 al 40 de calzado, construcción de gran firmeza y duración ..... POR UNICO DIA ..... $

799

NUEVA PERFUMERIA

DETERGENTE sintético Ala 800 grs. POR UNICO DIA $

24,90

UNO POR CLIENTE

CREMA NUTRITIVA TORTUGAN con jalea real pote 120 grs. POR UNICO DIA ..... $

69

UNO POR CLIENTE

CHAMPU SEDAL para todo tipo de cabello 250 cc. POR UNICO DIA ..... $

49,90

UNO POR CLIENTE

Un guerrillero palestino enmascarado desciende en el aeródromo de Argel y hace la "v" de la victoria cuando éste y otros guerrilleros dejaron el avión. Estos, que ocuparon la embajada de Egipto en Madrid, se rindieron a las autoridades de Argelia, dejando en libertad al embajador egipcio y a otros cuatro diplomáticos tomados como rehenes. (Radiofoto de UPI).

Abandonaron Madrid los 4 comandos palestinos

Liberaron a sus 5 cautivos al llegar a Argel

ARGEL, 16 (UPI). — Cuatro comandos palestinos que amenazaron dinamitar la embajada egipcia en Madrid si El Cairo no cancelaba sus negociaciones de paz con Israel, llegaron hoy a Argel a bordo del avión personal del presidente argelino Houari Boumedienne.

Sin embargo, la embajada en Madrid aun sigue en pie y las conversaciones de paz prosiguen su curso.

Junto a los guerrilleros llegaron cinco rehenes, entre ellos los embajadores de Egipto, Argelia e Irak en España, todos los cuales fueron liberados.

Los comandos dijeron que no sólo esos tres diplomáticos, sino también los embajadores de Jordania y Kuwait en Madrid habían firmado una declaración que denuncia el acuerdo interino de paz entre Egipto y "el llamado estado de Israel".

En una conferencia de prensa ofrecida en el aeropuerto, uno de los guerrilleros dijo que "hemos conseguido nuestro objetivo: alertar a la opinión árabe e internacional contra los peligros del acuerdo de Egipto con Israel".

Sin embargo, en Ginebra las negociaciones egipcio-israelíes se reanudaron conforme a lo previsto pocas horas más tarde. El presidente egipcio Anwar Sadat condenó por completo la acción de los guerrilleros y dijo que Egipto "jamás" accederá a sus demandas.

Al aterrizar el avión en Argel a las 5:30 A.M. los cinco rehenes —los tres embajadores más dos funcionarios de la embajada egipcia— fueron liberados de inmediato.

En Argel los comandos fueron recibidos de manera afable, pero el bloqueo de las vías de acceso al aeropuerto mantuvo al público alejado. Los funcionarios argelinos facilitaron a los guerrilleros el salón de recepción para viajeros importantes para que ofrecieran su conferencia de prensa, pero declinaron decir la suerte que les espera.

Los tres comandos, que se definen como estudiantes universitarios y un ingeniero, indicaron que pedirán asilo político.

El gobierno de Argelia frecuentemente ha garantizado asilo a fugitivos y, aunque no ve con buenos ojos a los piratas aéreos, también ve con malos ojos las negociaciones de paz egipcio-israelíes.

Según el embajador egipcio liberado, Mahmoud Abdel Ghaffar, fue el líder de la organización para la liberación de Palestina, Yasser Arafat, quien evitó que el incidente degenerará en un baño de sangre, según informó en El Cairo la agencia de noticias del gobierno.

BUENAS NOTICIAS

Optimismo, alegría en las amas de casa; en "TORRAICO" ya hay fian por kilo, azúcar impalpable, condimentos.

VENGA: La esperamos con un aromático cafecito Gratis.

"TORRAICO"

Adolfo Calle 42 — Dorrego

10|9|F|89546|1|10|A

Point's BOUTIQUE FOR MEN

Vendemos Barato Porque Queremos!

Llegaron las Poleras..!

PARA DAMAS:

POLERA de jersey de seda, con cierre ..... $ 199,00

REMERAS en algodón y tipo Chemise, manga corta ..... $ 299,00

CAMISAS de Jersey y Poplin, manga larga y corta ..... $ 399,00

PARA CABALLEROS:

SLIP de LICRA, 12 colores ..... $ 99,90

POLERAS, jersey de seda, doble $ 299,00

CAMISAS de Poplin y viole 30 gustos. Talles 36 al 42. ..... $ 399.00

PANTALON KANSAS, talle 36 al 48, Jeans, Super oferta ..... $ 599,00

SARMIENTO 51 - TEL. 292092 - MZA.

MAGIC

159 F 159

ESTANTERIAS METALICAS, EXHIBIDORES MODULARES

FINANCIACION

JORGE JOSE CONA

Fábrica: 9 de Julio 1733

Tel. 216535 Mendoza.

Alarmó en Córdoba una ola de atentados con bombas

Incendiaron comercios y ómnibus y se hallaron doce artefactos sin estallar. Ingentes daños

CORDOBA, 16 (NA). — Nuevamente una serie de atentados terroristas, cometidos poco después del mediodía, paralizó prácticamente en forma total las actividades ciudadanas en el centro de esta ciudad a partir de esa hora.

Los atentados se llevaron a cabo tanto en el denominado casco chico y otros sectores céntricos como en lugares alejados.

Los terroristas, pertenecientes a la organización recientemente declarada fuera de la ley, de acuerdo con panfletos arrojados, lanzaron bombas incendiarias, lanzavolantes y de estruendo.

La maniobra terrorista en vasta escala —que es reiteración de las que desde meses atrás se realizan en esta ciudad— causo incendios de comercios, afectó a unidades del transporte automotor de pasajeros y provocó sensible alarma en la población, que se encerró en sus casas por temor a sufrir las consecuencias de los ataques.

A mediatarde los comercios continuaban cerrados, no circulaban los ómnibus de pasajeros y eran escasos los transeúntes en la zona comercial céntrica de Córdoba.

Bomba incendiaria

Alrededor de las 12.40 se produjo el primero de los actos terroristas cuando en la calle Rivera Indarte y Humberto Primero, una mujer joven arrojó una bomba incendiaria contra el negocio de mueblería ubicado en esa esquina.

En sólo 20 minutos, llas llamas destruyeron completamente las instalaciones del local y atacaron también las de una confitería local. Intervino el cuerpo de bomberos en la extinción del incendio y se considera que los daños son de gran importancia.

Aproximadamente a la misma hora, un colectivo de la empresa General Paz, concesionaria de las líneas 30 y 31, fue ametrallado en Barrio Colonia Lola.

Los atacantes lanzaron luego del ataque panfletos de la organización extremista antes de huir en un automóvil Peugeot 404, desde el que habían llevado a cabo la agresión.

Otro vehículo, de la empresa Belgrano, en este caso, fue incendiado en el barrio Parque capital, mientras que sufría las mismas consecuencias en el barrio Cabo Farina, un rodado perteneciente a la empresa Suquía.

Estos hechos determinaron que, a partir de las 13 todas las líneas de ómnibus decidieran paralizar las actividades, quedando suspendidos los servicios a partir de esa hora.

Mientras tanto, en el casco céntrico se localizaba una docena de bombas que en todos los casos fueron retiradas por la brigada de explosivos de la policía, cuyo personal las hizo estallar.

Incendio de ómnibus

Sobre la ruta nueve, una bomba incendiaria afectó a dos ómnibus que se encontraban allí estacionados.

Un artefacto similar fue arrojado en el barrio Vélez Sársfield.

En todos los casos se produjeron daños de importancia, pero no víctimas.

Poco después, en seguidilla que parecía intermible, explotaban bombas en galería London, Feigin Hermanos, en el Jóckey Club y en Laboratorios Roche.

Bombas lanzapanfletos eran recogidas por los especialistas de la policía luego en la galería Cinerama, en un edificio de Colón y Urquiza, y en Piattini Hermanos, todas las cuales se hicieron estallar en medio de la calzada.

Según se informó posteriormente en medios policiales, en total se hicieron unas 40 detenciones pero se ignora el grado de participación que los detenidos tuvieron en los hechos y no se dio a conocer su identificación.

Fue desbaratada una célula subversiva

LA PLATA, 16 (N.A.). — La policía provincial desbarató las actividades de una célula de una organización extremista arrestando a sus cinco integrantes, allanando sus domicilios y varios de sus refugios e incautándose de armas, documentos y otros elementos probatorios, obteniendo de paso información sobre actividades de la entidad subversiva y esclareciendo asesinatos, atentados, secuestros y otros actos de que son responsables.

Los extremistas capturados en primer lugar fueron José Marcos Verde (alias Cristo) y Juan Gregorio Alfonso (alias Goyo), cuando transitaban en un Rastrojero por el cruce de la Ruta Panamericana con la 202, en momentos en que la policía efectuaba contralor de automotores.

Verde y Alfonso admitieron pertenecer a una organización recientemente puesta fuera de la ley, y facilitaron los nombres y direcciones de sus cómplices.

Así, la policía pudo detener poco después a Ariel Rolando Sierra (alias Cachito) y a su concubina Ernestina Cecilia Lara Capdevila Reyna, domiciliados en la Capital Federal, en Avenida San Martín 6874, donde las autoridades se incautaron de abundante literatura y documentación clandestina.

Acto en el Luna Park

(Viene de la Pág. 2)

só: "Vivimos bajo los signos aciagos de la verticalidad, del miedo, la inmoralidad en la vida pública y el terrorismo".

"No es un golpe de Estado lo que propugnamos —dijo— sino una armonización de esfuerzos y de fines democráticos, cívico-militar como la de 1810 para evitar la guerra civil y salvar al país de un régimen de oprobio, y conjurar las amenazas de los totalitarismos fascistas y comunista".

"Los medios, pacíficos o no, para organizar esta empresa —concluyó— dependerán de los acontecimientos".

El siguiente ocupante de la tribuna fue el dirigente del socialismo democrático Américo Ghioldi, cerrando el acto el almirante Rojas que fue entusiastamente vivado y aplaudido.

El almirante Isaac Rojas dedicó la mayor parte de su exposición a condenar con extrema virulencia al gobierno peronista, tanto en la etapa interrumpida por la revolución de 1955 como en la actual, y sus agrias críticas alcanzaron también a las circunstancias políticas que posibilitaron el retorno del justicialismo al poder.

"Ya no se puede negar —dijo en uno de sus párrafos— que el desastre nacional comenzó hace treinta años, cuando el sistema republicano de libertad es remplazado aviesamente por el que lleva el rótulo justicialista o peronista, respondiendo a las consignas del coronel fundador, que no es más que una de las variantes de las dictaduras totalitarias nazi-fascista, cuando estaban en trance de dar sus últimas boqueadas".

Dijo también que dicho "sistema colectivista cavó profundas grietas en la organización social de la Nación y produjo una dañina infección ideológica y moral" para añadir, ya en clara alusión al momento presente, que "sin haberse repuesto de esta tremenda crisis que había desgastado hasta sus cimientes el vigor cívico, económico e institucional de la República, ésta recae en otra aventura justicialista del mismo cuño que aquella a la que puso fin la Revolución Libertadora".

Afirmó el almirante Rojas que "ambas celadas totalitarias fueron urdidas utilizándose resortes electorales mañosamente encubiertos con apariencias de corrección democrática. Pero si la trampa de 1946 se explica sin dificultad porque había sido armada y se manejaban los hilos desde el poder, la que nos ha enredado en esta nueva telaraña justicialista sólo encuentra sus causas ciertas en una acentuada deformación de la democracia republicana de nuestra constitución, la que se enganchó a una estolidez política imperdonable que dejó a la ciudadanía sin defensa legal contra el desborde electoral totalitario".

"El régimen peronista actual —expresó luego— es más destructivo que el anterior. Encuentra muchos caminos trillados, muchas defensas debilitadas, muchas reservas agotadas, especialmente las morales".

"Si los diez primeros años del despotismo justicialista arruinaron a la Nación —afirmó más adelante— provocando los estragos que ningún gobierno posterior pudo reparar, los dos largos años que ya dura la recaída actual la han postrado hasta límites de debilidad y desarticulación extrema en los que pueden naufragar el orden social, estallar su paz interna y quedar comprometidos para siempre los destinos comunes.

En otro pasaje de su exposición, el almirante Rojas aludió a la existencia de "organismos colaterales que van surgiendo sin pausa para perfeccionar minuciosamente el aparato de la dominación total que funcionan al margen y en contra de la constitución.

Al enumerar tales organismos, mencionó a "las entidades sindicales estructuradas rígidamente para sojuzgar a obreros y empleados y para conceder privilegios irritantes que no responden a ningún esquema de igualdad y austeridad democráticas, ...el Banco Central todopoderoso rector, sin apelación, de la suma del crédito y del ahorro público y privado cuya tarea principal consiste en emitir vertiginosamente el papel moneda que le ordena el gobierno para cubrir las jadeantes necesidades de circulante que requiere la política dirigista y colectivista del sistema... las diversas juntas e institutos reguladores que constribuyen en variados grados de eficaz intervención a distorsionar la producción — especialmente la agropecuaria — entorpecer el comercio y encarecer los costos, abriendo infinitas posibilidades a los privilegios y prebendas con lo que la corrupción generalizada recibe importantes alimentaciones..." "y los ministerios nacionales y provinciales y otras entidades oficialistas y partidistas, que han tomado a su cargo la distribución de la felicidad a toda la sociedad, valiéndose de recursos incalculables cuyo origen e imputación no se conoce bien, pero que es lícito atribuir a una combinación del drenaje del Tesoro público, con retenciones arbitrarias, de sueldos y salarios y con aportes provenientes de juegos de azar oficializados, actividades éstas con que el gobierno del pueblo mina subsidiariamente la moral y el apego a los hábitos de trabajo y templanza".

El orador afirmó más adelante que "se suma a todo este conjunto de engranajes coactivos el monopolio estatal de la mayor parte de los medios de difusión masiva".

Luego de evocar a la Argentina anterior a 1945, a la que ubicó "entre las siete o diez primeras potencias del mundo", el almirante Rojas trazo un cáustico cuadro del proceso que condujo a la situación presente y al "espejismo suicida que dio en llamarse institucionalización".

La juventud

El orador destinó los párrafos siguientes a la juventud que "ha crecido en el engaño porque por descuido o deliberadamente se le ha ocultado la verdad", tras lo cual retornó al análisis del momento actual afirmando que "la República vuelve a sufrir afrentas" y que "no son pocas las voces que hasta en recintos legislativos reclaman el esclarecimiento de hechos denunciados que vulneran el prestigio de altas investiduras y ponen en tela de juicio conductas que deberían servir de ejemplo".

"El país —afirmó más adelante— se debate en un remedo constitucional. Hay abdicaciones institucionales sorprendentes. Las declaraciones, derechos y garantías consagradas en la ley fundamental, son hoy letra muerta".

"No se sabe —añadió— cuándo tendrán fin las fechorías que a diario comete el terrorismo y la guerrilla, que después de haber engrosado sus filas con los delincuentes amnistiados bañan de sangre y cubren de luto los hogares argentinos, los uniformes de la Patria y las instituciones encargadas del orden público".

Finalmente, y tras condenar "el ultraje al pueblo argentino que se concentra en el insulto diario a la memoria de figuras ilustres y el panegírico continuado a los tiranos", el almirante Rojas exaltó la Revolución Libertadora afirmando que "la crisis moral y la destrucción del orden económico-social que agobian a la República, abrumando con sentimientos de indignada humillación a millones de argentinos, son los testimonios dolorosos pero irrefutables que se levantan para sostener justificación histórica y moral, también sellada para siempre".

Actos en la Recoleta y en Chacarita

BUENOS AIRES, 16 (NA). — Duras expresiones contra el gobierno caracterizaron todos los homenajes realizados en conmemoración del vigésimo aniversario de la revolución de setiembre de 1955 y de sus inspiradores.

Los homenajes cumplidos en el cementerio de la Recoleta por la Comisión de Afirmación de la Revolución Libertadora, la Asociación de Agrupaciones Democráticas Argentinas (A.D.A.) y el Frente Democrático Revolucionario, contaron con la asistencia del almirante Isaac Francisco Rojas; el general Julio Alsogaray; el capitán Aldo Luis Molinari; el general Bernardino Labayrú, así como otras caracterizadas figuras de la Revolución Libertadora y familiares de los tenientes generales Pedro Eugenio Aramburu y Eduardo Lonardi y de otros inspiradores del movimiento, entre ellos, los generales Osorio Arana y Octavio Cornejo Saravia y el almirante Mario Robbio Pacheco.

También la Comisión de Afirmación de la Revolución Libertadora hizo oficiar en la basílica de Nuestra Señora del Pilar, contigua al cementerio de la Recoleta, una misa en recordación de los caídos en las luchas armadas de las jornadas de 1955.

Cumplido el oficio religioso, se depositaron ofrendas florales, ante los mausoleos que guardan los restos del teniente general Aramburu y de Eduardo Lonardi, así como en las tumbas del almirante Mario Robbio Pacheco, del general Osorio Arana y del doctor Carlos Adrogué.

Por otra parte, en el cementerio de la Chacarita se rindió homenaje al general Benjamín Menéndez, quien encabezó el alzamiento militar de 1951 y posteriormente en el panteón naval a los caídos en 1955, colocándose coronas de flores en el sepulcro del cadete naval Edgardo Guillochon.

La Comisión de Afirmación de la Revolución Libertadora, una de las entidades que tributó su recordación a la gesta cívico militar de 1955, tuvo en el coronel Montiel Forzano, a una de sus más severos portavoces del momento político, económico y social por que atraviesa el país.

"Es evidente que nuestro pueblo gusta de la demagogia, sin evaluar las funestas consecuencias que ella trae aparejadas", enfatizó. Puntualizó seguidamente que "fruto de esa demagogia fue la dictadura que soportamos hace veinte años y que costó tiempo y tanto sacrificio derrocarla, dictadura que soportamos hace veinte años y no sólo significó exceso de poder, sino que fue ejercida por un gobierno corrupto que deterioró todos los valores morales y materiales de la República".

Indicó que "hoy, a veinte años de ese hecho histórico, se encuentra nuevamente el país ante una encrucijada".

Precisó que "la falta de visión por una parte, y la ambición política desmedida por otra, de los distintos gobiernos que sucedieron a la Revolución Libertadora, nos han llevado al gobierno que tenemos.

"Y este tan mentado gobierno del pueblo —afirmó el coronel Forzano— con sus "slogans" de "Argentina Potencia" y otros más, nos han sumido nuevamente en la más espantosa crisis moral y material, análoga por lo menos a la que se vivió en 1955".

Hubo incidentes y varios detenidos

BUENOS AIRES, 16 (NA). — Grupos de manifestantes que salían del estadio Luna Park se enfrentaron con fuerzas de la policía en la esquina de Corrientes y Leandro Alem, produciéndose algunas corridas y lanzamientos de gases lacrimógenos.

Los incidentes comenzaron poco después de las 22, al concluir el acto con que se recordó el vigésimo aniversario de la Revolución Libertadora que derrocó al gobierno del general Juan Perón el 16 de setiembre de 1955.

Autorizados voceros policiales dijeron que siete personas —seis hombres y una mujer— fueron detenidas en los distintos barrios y trasladadas a dependencias de la comisaría primera, no descartándose que el número de detenidos sea mayor.

A 14 chilenos se liberó en el Sur

GENERAL ROCA, Río Negro, 16 (Télam). — El ciudadano chileno Sergio Miranda Guajardo, quien juntamente con otros connacionales fue arrestado la semana anterior, acusado de actividades subversivas, fue puesto a disposición del Poder Ejecutivo Nacional, informó hoy la policía.

Con respecto a los restantes refugiados chilenos detenidos el Juzgado Federal de primera instancia, con asiento en esta ciudad, dispuso su libertad "por falta de méritos y por considerar que no había elementos de prueba suficientes".

Los liberados son René Reyes Rodríguez, Hugo Gatica Balboa, Víctor González Farisán, Guido Olave Pérez, Raúl Sánchez Rebolledo, Raúl Sánchez Contreras, Jacinto Osses Medina, Luis Núñez Valenzuela, José Benegas Velázquez, José Luis Lespay, José Vázquez Pacheco, Ernesto Luenga Reichelt y Rolando Medina Medina.

Como se recordará, los chilenos fueron detenidos en un operativo policial el lunes 8 de setiembre, en el barrio Godoy, de la ciudad de Cipolletti, acusados de desarrollar actividades subversivas, encuadrados en la ley de seguridad nacional 20.840. Se encontraban en el denominado "Refugio Cipolletti", un centro creado por la Coordinadora de Acción Social, inspirado por el obispo de Neuquén, con apoyo de las Naciones Unidas.

Allí tenían cabida todos los refugiados del país trasandino debido a su militancia izquierdista o a la ocupación de cargos durante el gobierno del presidente Salvador Allende.

Miranda Guajardo, puesto ahora a disposición del Poder Ejecutivo Nacional, ocupó un importante cargo en el organismo estatal de radiodifusión durante el anterior gobierno chileno.

Los imputados continúan sujetos a los ulterioridades del proceso, según informó la jueza federal Mercedes Laplacete de Rezaval.

Condenaron a 3 años de prisión a 9 extremistas

AZUL, 16 (Télam). — Fueron condenados a tres años de prisión nueve extremistas detenidos en esta ciudad el 11 de noviembre de 1974.

La sentencia dictada por el juez federal local alcanza a Julio César Varela, Mirta de la Canal de Varela, Edith Staeli de Frías, Olga Castillo Talamante (de nacionalidad norteamericana), Rubén Orlando Piazza, Osvaldo César Gasparini, Juan Carlos González, Eduardo Gruski y Eduardo González.

Todos ellos fueron apresados el año pasado y puestos a disposición de la justicia federal acusados de desarrollar actividades subversivas.

Angel Robledo y la acumulación de cargos en una misma persona

De nuestra corresponsalía en la Capital

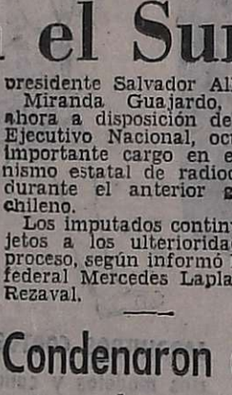

BUENOS AIRES, 16. — Angel Federico Robledo es, ahora, el ministro del Interior pero, igualmente, sigue siendo el titular de la cancillería, y el vicepresidente primero del Partido Justicialista. La acumulación de cargos en una misma persona es una antigua costumbre dentro del movimiento peronista. Lorenzo Miguel, por ejemplo, es el secretario general de la Unión Obrera Metalúrgica, el titular de las 62 Organizaciones y el representante de la rama gremial en el consejo superior del Movimiento Nacional Justicialista. En el pasado, Juan Domingo Perón —fundador de esta particularidad política— llegó, en 1945, a ocupar la vicepresidencia de la República y las secretarías de Guerra y de Trabajo. También José López Rega, entre los notorios personajes, fue un acumulador de cargos: Ministro de Bienestar Social y secretario privado de la Presidencia de la Nación. Fueron sus dos máximos galardones.

Este último recuerdo, desde luego, no quiere sugerir que se haya pasado del "lopezreguismo" al "robledismo". El propio Robledo, participando de la grabación de una teleaudición, se mostró sorprendido cuando un periodista le preguntó si estaba enterado de su designación como "ministro político de Italo Argentino Luder. "—Caramba, yo le aseguro que no sé absolutamente nada de este asunto. Hay que confirmarlo". El secretario particular del doctor Robledo debió acercarse a un teléfono del canal de televisión y procuró confirmar la novedad. Cuando logró de fuente responsable una respuesta satisfactoria, se acercó al doctor Robledo y el político, reiterando su sorpresa, alzó sus cejas y se resignó a comentar el episodio: "Estoy desconcertado. Esto me cambia todos los esquemas. Volveré a hacer política. ¿Qué se le va a hacer?". La anécdota evidencia, por lo demás, el método seleccionado por el doctor Luder para llevar adelante su gestión presidencial. Finalmente, cabe anticipar que Robledo adjudicó al titular del Poder Ejecutivo todas las potestades constitucionales inherentes al cargo. En cambio, el doctor Pedro J. Arrighi, ministro de Cultura y Educación, opinó —la semana anterior— de manera absolutamente contraria a toda posibilidad de cambio. Pendientes de relevo, se descuenta, están los titulares de Trabajo y de Bienestar Social. Habrá que ver qué es lo que sucede.

Bordaberry se traslada hoy a Chile

MONTEVIDEO, 16 (U. P.I.). — El presidente Juan María Bordaberry viajará mañana a Chile donde se reunirá con su colega chileno, general Augusto Pinochet, estimándose que la acción antisubversiva será uno de los temas de la agenda.

Durante la visita de cuatro días los respectivos cancilleres firmarán varios convenios.

Bordaberry y Pinochet mantendrán por lo menos tres entrevistas privadas y asistirán a los actos conmemorativos de un nuevo aniversario de la independencia chilena.

Quiniela de Mendoza

El Banco de Previsión Social dio a conocer el resultado de la quiniela sorteada anoche por la Lotería de Mendoza.

1º Premio	.....	15
2º	"	58
3º	"	16
4º	"	93
5º	"	87
6º	"	49
7º	"	27
8º	"	19
9º	"	40
10º	"	78
11º	"	04
12º	"	26
13º	"	84
14º	"	61
15º	"	29
16º	"	73
17º	"	61
18º	"	85
19º	"	07
20º	"	06

CONVOCATORIA

Ha sido convocado el Colegio de Martilleros Públicos, Corredores de Comercio de Mendoza, para renovar autoridades por un nuevo período de dos años. La renovación corresponde a los integrantes de la mesa directiva, cinco directores titulares, tres suplentes, cinco revisores de cuentas, tres titulares y dos suplentes. El Delegado de la Filial San Rafael, cuya elección se realizará en la Casa Departamental de Circunscripción Judicial. La presentación de listas vence el próximo 26 de setiembre, a las 13 y su recepción se hará supuesto que sea en la Sede del Colegio, sita en el primer piso Ala Norte del Palacio de Justicia. Se hace conocer, que los padrones se encuentran en la inhibición en el mencionado Colegio. La elección será por lista completa y voto secreto y se ha fijado que el acto electoral se lleve a cabo el próximo 15 de noviembre del corriente año en el hall de la Bolsa de Comercio de Mendoza: Av. España esquina Sarmiento, de la ciudad de Mendoza. La apertura del comicio se efectuará a las 8 y el cierre se ha fijado para las 14. El escrutinio se efectuará al finalizar el acto comicial.

Mendoza, 16 de setiembre de 1975.

JUNTA ELECTORAL

179 F 92210

maltrátelo

Su proveedor ya tiene NOVOPAN, el panel de madera aglomerada de EUCALIPTUS S.A. NOVOPAN resiste clavos, tornillos, cortes y pintadas. NOVOPAN es madera perfeccionada.

NOVOPAN MADERA PERFECCIONADA

Por eso, todo lo que hacía con madera aglomerada, hágalo mejor con NOVOPAN. Pida NOVOPAN en: 8, 10, 13, 16, 19, 22 y 25 mms.

DISTRIBUIDOR EXCLUSIVO: INDUSTRIAS PLASTICAS PANAMERICANA SAICAFM. Ruta Panamericana 1493 (alt. Km 30 El Talar Bs. As.) Tel. 748-5401/5422/5515 Fabricantes de: DECOR LAMINADO PLASTICO

FABRICANTE: eucaliptus s.a. ADMINISTRACION CENTRAL: Entre Ríos 221 Tel. 69940 - ROSARIO PLANTA INDUSTRIAL CALCHAQUI - Km. 664 - Ruta 11

NOVOPAN el nuevo panel de madera aglomerada de eucaliptus sa. FABRICADO BAJO LICENCIA DE FAHRNI INSTITUT DE SUIZA

Gama Publicidad

¡¡le ofrecemos un préstamo!!

PARA LA COMPRA DE SU AUTOMOVIL, CAMION, PICK-UP, RASTROJERO, 0 KM. O USADO DE CUALQUIER MARCA - FINCAS — MAQUINARIAS AGRICOLAS

PRESTAMOS	CUOTAS
$ 50.000	$ 455.
$ 60.000	$ 546.
$ 70.000	$ 637.
$ 80.000	$ 728.
$ 90.000	$ 819.
$ 100.000	$ 910.
$ 110.000	$ 1.001.
$ 120.000	$ 1.092
$ 130.000	$ 1.183
$ 140.000	$ 1.274
$ 150.000	$ 1.365
$ 160.000	$ 1.456
$ 170.000	$ 1.547.
$ 180.000	$ 1.638.
$ 190.000	$ 1.729.
$ 200.000	$ 1.820.
y hasta $ 400.000	

INTERES 6% ANUAL

SOBRE SALDOS DEUDORES (MEDIO o/o MENSUAL) Sin garante, sin sorteos, sin reajustes

Planes desde 24 a 96 meses

COMPRE AL CONTADO CON ESTA FINANCIACION

Casa Central: MAIPU 231 P.1o. — Cap. Federal

A NUESTRA EMPRESA LA PREMIA EL PUBLICO QUE LA DISTINGUE CON SU ELECCION EN TODO EL PAIS.

CONSULTENOS DE 10 A 18 HS. — SABADOS DE 9 A 13 HS.

SUCURSAL MENDOZA PASAJE SAN MARTIN - LOC. 31-SAN MARTIN 1136 - MZA.

ESTIMULO S.A.

De Ahorro y Préstamo para fines determinados Resp. Sec. de Estado de Justicia de la Nación No. 1 CJ 1992 - 1/10/68. Planes aprobados por Res. Esp. de Estado de Justicia de la Nación No. 1 CJ 2742 — 26/12/68. Cía. Aseg. Todas las autorizadas por la Superintendencia de Seguros de la Nación.

CURSOS de COMPUTACION

PROGRAMACION - PERFOVERIFICACION - (IBM - BULL - BURROUGHS)

ULTIMO CURSO DEL AÑO - Vacantes Limitadas

CESC - Centro Estudios Superiores de Computación - Tel. 23-1000 - Int. 2

"LA VIVIENDA NO ES
UNA PREBENDA DEL HOMBRE
QUE PUEDA DISPONER DE MEDIOS"
SINO UNO DE LOS ELEMENTALES
DERECHOS DEL PUEBLO".

JUAN DOMINGO PERON
20 de agosto de 1944

COOPERATIVA DE VIVIENDA
ANTARTIDA ARGENTINA Ltda.

DEL SINDICATO DE OBREROS Y EMPLEADOS DE LA MUNICIPALIDAD DE GODOY CRUZ

BIRITOS 111 · GODOY CRUZ · MZA.

POR ESO ! FIELES A LA CONSIGNA LANZADA HACE MAS DE 30 AÑOS POR EL ETERNO CONDUCTOR

SEGUIMOS CONSTRUYENDO :

MAS VIVIENDAS DIGNAS PARA LA RECONSTRUCCION NACIONAL

1er. BARRIO DECAVIAL
503 VIVIENDAS
TOTALMENTE ENTREGADAS...!
PROXIMAS A ESCRITURAR
Realizadas conjuntamente
con dos entidades afines

2o. BARRIO
ANTARTIDA ARGENTINA
Departamento MAIPU
788 VIVIENDAS
3 y 4 dormitorios, con todos
los servicios y comodidades...
TOTALMENTE ADJUDICADAS...!

y AHORA...
en el tercer BARRIO ANTARTIDA ARGENTINA

* * * * * * * * * *

400 VIVIENDAS MAS

3 y 4 DORMITORIOS — CON TODOS LOS SERVICIOS Y COMODIDADES EN UN LUGAR DE PRIVILEGIO...!

CARRODILLA — FRENTE RUTA ACCESO SUR
SOBRE CALLE CASTRO BARROS Y A 500 METROS
RUTA No. 40 (A LUJAN)

● ● ● ● ● ●

PARA CUBRIR LAS NECESIDADES HABITACIONALES DE LOS COMPAÑEROS MUNICIPALES DE GODOY CRUZ — FUNDAMENTALMENTE — QUE AUN NO POSEEN LA CASA PROPIA...!

PLAN 17 DE OCTUBRE
BANCO HIPOTECARIO NACIONAL

EL RITMO IMPRESO A LAS INSCRIPCIONES EN ESTE "TERCER BARRIO ANTARTIDA ARGENTINA" POR LOS FLAMANTES POSTULANTES, NOS OBLIGA A SUGERIR A LOS INTERESADOS EN INCORPORARSE AL MISMO, CONCRETAR SU ANOTACION A LA MAYOR BREVEDAD...!

MINIMAS POSIBILIDADES DISPONIBLES
INSCRIBASE YA...

Vaya nuestro sincero y profundo reconocimiento al Gobierno Nacional, provincial y municipal... A nuestros afiliados y adjudicatarios, a la C.G.T. nacional y regional Mendoza, a los gremios y cooperativas hermanas, a la banca, comercio, empresa constructora y subcontratistas que hicieron posible esta realidad, que contribuye a concretar sólidamente LOS SUPREMOS Y FELICES DESTINOS DE LOS PUEBLOS...!

El esfuerzo mancomunado concreta una larga aspiración de los compañeros
MUNICIPALES DE SAN RAFAEL
La COOPERATIVA DE VIVIENDA ANTARTIDA ARGENTINA, conjuntamente con la
UNION PERSONAL GREMIAL MUNICIPAL DE SAN RAFAEL
ha presentado ya las carpetas previas para la construcción de 468 casas
en el progresista departamento sureño.

COOPERATIVA DE VIVIENDA
ANTARTIDA ARGENTINA
Consejo de Administración.

Presidente	Eugenio E. Alvea
Vicepresidente	Jorge I. Ochoa
Secretario	Gregorio M. Tur
Tesorero	Félix A. Pacheco
Protesorero	Pascual Pereyra
Srio. Actas	Alberto F. Contreras
Vocal tit.	Rogelio P. Tejada
Asesor técnico	Ing. Juan M. Pithod.
Auditor contable	Cayetano J. Aloi
Asesor jurídico	Dr. Ismael Farrando
Síndico titular	Daniel Gestro

DECAVIAL S.A.I.C.A.C.

EMPRESA CONSTRUCTORA ADHIERE CON FERVOR A LAS INQUIETUDES DE LA
COOPERATIVA DE VIVIENDA ANTARTIDA ARGENTINA

Eli Hugo Miqueo, argentino, 45 años; vigoroso en su accionar, este poderoso empresario de nuestro medio que actúa en toda la zona de Cuyo al frente de DECAVIAL S.A.I.C.A.C., una empresa de envergadura internacional que avanza decidida y positivamente hacia el desarrollo económico y la grandeza de la Patria para el bienestar y la felicidad de todos sus habitantes.
AYER construimos Godoy Cruz. HOY Luzuriaga. MAÑANA Carrodilla, San Rafael, Tupungato y Rivadavia.

LO QUE HOY CONSTRUIMOS SERA PARTE DE LA ARGENTINA POTENCIA DE MAÑANA.

LOS ANDES
Fundado el 20 de Octubre de 1882 por el Dr. Adolfo Calle
Directoras:
Carmen Usandivaras de Calle
Elcira Videla de Schiappa de Azevedo
MENDOZA, MIERCOLES 17 DE SEPTIEMBRE DE 1975

Cooperación argentino venezolana

La reciente gestión económico-financiera realizada en el exterior por la delegación argentina que encabezara el ministro de Economía de la Nación, incluyó una visita a Caracas cuyas implicaciones asignan un matiz especial a esa misión. En realidad las conversaciones mantenidas por el titular de la cartera de Economía con las autoridades gubernamentales venezolanas constitucionales fueron más allá de la cuestión puramente financiera y forman parte de un esfuerzo destinado a alcanzar acuerdos de tipo regional que impulsen el desarrollo del intercambio económico, comercial y tecnológico. Quienes han seguido el proceso económico de las últimas semanas saben que los primeros pasos fueron dados durante la visita que el canciller venezolano realizó a Buenos Aires poco antes de la partida de la misión económica argentina a Wáshington. Las gestiones tuvieron continuidad en la capital de la Unión con el ministro de Economía de ese país y culminaron, podría decirse, a nivel de gestión exploratoria y de tendido de bases con el contacto directo establecido por el responsable de la conducción económica argentina con el presidente de Venezuela.

De conformidad de las informaciones e impresiones que han trascendido, el planteo de esta tentativa de acuerdo regional que busca por caminos más prácticos y accesibles dar al proceso de integración y complementación económica latinoamericana un vigor y una aceleración que aún no ha podido obtener por otras vías, comenzaría por alcanzar una coincidencia en el terreno de la política de fletes. El diario metropolitano "El Cronista Comercial" entiende que a partir de ese acuerdo podría concretarse el interés venezolano por incrementar el comercio de trigo, maíz, sorgo y alimentos. Y que la Argentina, por su parte, concentrará su atención en el petróleo y el hierro de ese país latinoamericano.

Dentro del esquema se tratará de concretar una complementación industrial a través de los sectores automotores y naval, mientras se estima que la posibilidad de cooperación económica podría tener una expresión efectiva en la industria petrolera. Pero el intercambio tecnológico también podrá alcanzar, según declaraciones formuladas por el titular de Economía en Caracas, las áreas agrícola, industrial y nuclear, ya que nuestro país figura a la cabeza en materia de investigación nuclear en América Latina, en función de objetivos pacíficos.

No escapa tampoco al enfoque de los observadores que uno de los propósitos más importantes del punto de vista de la Argentina respecto de la cooperación y la integración regional, está dado por el interés de promover la creación de empresas binacionales.

Es dable pensar que por la gravitación que ambos países tienen en el contexto económico, político y tecnológico latinoamericano, la instrumentación de un acuerdo bilateral que podría extenderse a los diversos niveles de actividad, significaría un significativo factor de estímulo o impulsión del complicado proceso de la integración, promoviendo iniciativas semejantes en otras naciones. Es decir, que los ejemplos prácticos que posean suficiente proyección regional pueden cumplir objetivos de acercamiento con un sentido dinámico que coadyuve a los programas de integración institucionalizada como el de la ALALC, que sigue un ritmo visiblemente lento.

Hay temas como el del desarrollo agropecuario, energético y de industrias de la alimentación que pueden ser puestos sobre el tapete de una evaluación objetiva destinada a establecer una flúida corriente de cooperación e intercambio entre ambos países. Y si bien hasta ahora estas gestiones revisten un carácter exploratorio, es evidente que están sentando bases para la firma un convenio que pondría en marcha un operativo de alto vuelo.

La ocasión es propicia para que los sectores productivos del interior y en este caso Mendoza se interesen por dar testimonio de preocupación, interés y presencia ante la posibilidad de acceder a un mercado de amplias perspectivas con sus vinos, mostos concentrados, conservas de frutas y hortalizas, aceitunas, equipos y maquinarias agrícolas y en fin todo aquello que represente la mayor cantidad posible de valor agregado. En la hora de las exportaciones no pueden quedar marginadas o indiferentes las fuerzas productivas regionales porque la única forma de entender un proceso de recuperación y desarrollo sostenido en este país, es incorporando todo su potencial en la expresión de su amplia gama de productos de calidad y reconocido valor tecnológico al movimiento de comercio exterior. Los pasos dados hasta ahora con Venezuela anticipan una interesante apertura que podría extenderse a otros países. Lo importante es que en esta voluntad de crecimiento coincidan en igual medida gobierno y fuerzas empresarias y de la producción. Esta coincidencia podría allanar el camino para permitir que las exportaciones adquieran un carácter concreto y efectivo.

Educacionales

Inspección Regional Zona Este. — Los directores de las escuelas del departamento de San Martín, deben pasar por la sede de inspección regional, para retirar el material con destino al servicio de copa de leche. Deben concurrir con el sello de la escuela.

Escuela de Enfermeros y Auxiliares Técnicos.— El 21, a las 10, en el teatro Independencia, se realizará el acto durante el cual los egresados el año pasado prestarán el juramento de práctica y recibirán sus diplomas. También podrán hacerlo los egresados en años anteriores. A ese efecto deben concurrir a la secretaría de la escuela antes del 18.

Instituto "Santa María Goretti".— Este instituto de Mayor Drummond comunicó a los alumnos del ex instituto Estrada, de Luján, que ha recibido la segunda remesa de los certificados de estudios extendidos por la Superintendencia Nacional de Enseñanza Privada. Pueden ser retirados de lunes a viernes, de 8 a 12.

Remplazos de Vicedirección.— Hoy, a las 11, en la escuela "Emilia H. de Toro", se ofrecerán dos cargos suplentes de vicedirectores.

Instituto "Santa Clara".— En este instituto de Montevideo 732, está abierta la inscripción para los cursos de artes aplicadas, bordado a mano, cocina, corte y confección, escuela de modelos, gimnasia, cosmetología, tejido a mano y a máquina.

S.U.T.E.— El secretariado de Luján ha llamado a reunión para el viernes, a las 18.30, en la escuela "Emilio Jofré".

Remplazos

Se ofrecerán remplazos en las siguientes escuelas:

—Nº 201 "Comandante Torres", de Luján, hoy a las 10, de enseñanza común, con 9,82 puntos.

—Nº 18 -H- "Niñas de Ayohuma", de Godoy Cruz, el viernes, a las 19.30, de Corte y Confección.

—Superior de Bellas Artes, el viernes, a las 20, dos horas de Historia de la Cultura, de 5º año, de la carrera de técnico en construcciones de edificios.

Unión Docentes Argentinos.— Esta entidad comunicó a los docentes jubilados a partir del 1º de marzo de este año, que han llegado las solicitudes de beneficios y declaración jurada de la Caja Complementaria de Jubilaciones y Pensiones del Personal Docente. También informó a los docentes jubilados que han cumplido 80 años, que pueden iniciar los trámites para percibir el subsidio otorgado, el que, según se expresa, se hará efectivo a partir del 1º de octubre.

Los interesados deben concurrir a la sede de la entidad, San Martín 1154, Godoy Cruz, teléfono 225616.

Otto Burgos frente al proceso universitario

Ciencias Agrarias: el problema de transporte, habilitación del tren a Luján, abono mensual por el precio de 6 cigarrillos diarios, el recurso denegado por la Justicia a los profesores y su cesantía por razones estructurales; las conquistas sociales verdaderas: almuerzo y cena en el comedor universitario por $ 1.000 m/n. por día; reapertura de la Facultad el lunes y una afirmación: Diálogo con los que vienen a enseñar y a aprender e intolerancia con los perturbadores.

El rector normalizador de la Universidad Nacional de Cuyo, recientemente confirmado en el cargo, profesor Otto Burgos, ofreció un panorama sobre los acontecimientos en su ámbito y formuló una serie de anuncios sobre temas de actualidad universitaria, durante una entrevista concedida a este Diario.

Ciencias Agrarias

Con respecto al problema de la Facultad de Ciencias Agrarias señaló: "Hay que tomarlo dentro de este panorama de nerviosismo que ha vivido el país en los últimos días y que fue aprovechado por algunos activistas para romper este clima de tranquilidad absoluta que ha habido siempre en la UNC, por lo menos durante mi gestión rectoral".

El primer problema —continuó— es el asunto de los ómnibus que "con las nuevas tarifas costaría a la Universidad $ 1.200.000 ó $ 1.300,00 moneda nacional por día y no se está en condiciones de afrontarlo. Por ello gestionamos ante las autoridades de Ferrocarriles Argentinos, que en aquel entonces presidía el actual secretario de Cultura de la Nación, doctor Martín, para que empezara a funcionar un viejo ramal que hacía 30 años había sido suspendido y que clamaban todas las poblaciones".

Conversó al respecto —agregó— en Buenos Aires con el doctor Martín y contó con el apoyo de las autoridades de la Facultad y de los intendentes de Godoy Cruz y Luján de Cuyo, y en menos de 90 días se habilitó el ramal. "Obtuve también —afirmó— un abono mensual que iba a ser solo para los universitarios, de $ 18.000 m/n. mensuales y que se ha extendido a todos los integrantes de la comunidad. Este sería solamente el nuevo gasto para los estudiantes, porque solo tendrían que caminar 8 ó 9 cuadras para tomarse el tren desde el lugar que concentraban antes, la plaza España". El paradero está cerca del barrio Cívico.

"También he manejado cifras —destacó el rector— y así como creo que el silencio es salud, caminar es salud, también lo es no fumar. Si los alumnos fuman 6 cigarrillos menos por día, con ello pagan el abono mensual".

"Ademas —dijo— los alumnos que han venido, han expresado que están de acuerdo y que ven con satisfacción el restablecimiento del ramal".

Actualizar peticiones

"Todo esto —consideró el profesor Burgos— ha servido para actualizar una serie de protestas, o mejor dicho peticiones respecto a la situación de la Universidad, profesores a quienes, o bien se les limitó las funciones o no se les renovaron los contratos que habían vencido o eran interinos con término también fijo".

Manifestó el rector que "no había considerado una nota que le habían presentado en su oportunidad los alumnos, porque los profesores sacaron del ámbito específico universitario el problema, y lo derivaron hacia la Justicia. Como respetuoso que soy de la división de poderes en un régimen republicano vigente en nuestra Carta del 53 no podía tomar ninguna intervención. El recurso interpuesto por los profesores fue denegado por la Justicia y el expediente ha vuelto hace pocos días —he estado ausente— al rectorado y a más tardar mañana (por hoy) remito a las autoridades del Ministerio de Educación y Cultura de la Nación, a la Subsecretaría de Asuntos Universitarios, para que respondan en definitiva.

Cesantías de profesores

—¿Cuáles son los motivos de las cesantías de profesores en distintas facultades de la U.N.C.?

"Aclaro —dijo— que no era obligación del rector renovar los contratos. Esto ha ocurrido no solo en Ciencias Agrarias sino también en otras facultades y aun en la parte administrativa".

Expresó que "obedece también a razones de estructuración, de fijación de una serie de circunstancias muy especiales, a que obedeció precisamente la intervención".

No quitar conquistas

Retornó al tema de Ciencias agrarias y señaló que "los estudiantes insisten en el problema transporte, pero yo no puedo pagar, no podemos contratar a nadie porque no tenemos dinero. Yo sé que es una conquista social y la reconozco que no solo alcanza a los alumnos sino a una amplia comunidad que va hasta Luján. Pero quiero recalcar que el rector no va a quitar las conquistas sociales. Tanto es así que me enorgullezco —agregó— que el comedor universitario de Mendoza es el que cobra menos arancel en el almuerzo y en la cena. El menú consta —y se renueva diariamente— de tres platos y frutas de la estación, por $ 500 m/n. Los alumnos almuerzan y cenan por $ 1.000 m/n. Eso es una auténtica obra social. No puedo aumentar porque si tuviera que cobrar el costo de cada comida, tendría que aumentarles el 150 por ciento de lo actual. Prefiero lo otro, cuando los alumnos tienen la ventaja del ferrocarril, ya que $ 18.000 m/n. —repito— es solo no fumar 6 cigarrillos por día".

El diálogo

—¿Qué ocurrirá si se insiste en las peticiones?

—Esta semana no hay actividad académica —respondió— con motivo de la Semana del Estudiante, y esto no es sólo en la facultad, que está clausurada, sino también en las demás facultades. No me he ocupado todavía de esto —viajé a inspeccionar el Instituto de Física en Bariloche— pero creo que en principio el lunes va a funcionar la facultad. La prohibición de realizar asambleas en los locales de las facultades sigue en vigencia. No quiero alarmar, ni adelantar a los alumnos las medidas que se van a tomar, pero sí que estamos dispuestos al diálogo a alto nivel. En un nivel donde no se cuestionen nuestros propios nombres como autoridades de la Universidad. El diálogo va a existir, pero no con aquellos que han solicitado a las autoridades de la Nación nuestra cesantía. Con ellos soy intolerante. No hay diálogo. Sí hay diálogo con los profesores que vienen a enseñar y los estudiantes que vienen a estudiar. Los que no lo hacen así son los perturbadores del orden, que han existido en todas las épocas.

Sobre versiones de nuevo rector en La Pampa

Ante la versión surgida hace algunos días, con respecto a que sería designado rector normalizador en la Universidad de La Pampa, el actual decano de la Facultad de Filosofía y Letras de la Universidad Nacional de Cuyo doctor Fernando Secco Villalba, el rector de la Universidad, profesor Otto Burgos, señaló que leyó la noticia en el diario "La Opinión" del domingo pasado.

Dijo que de inmediato se puso al habla con el doctor Secco Villalba, quien manifestó que le había sorprendido un poco la noticia. "Está muy allegado —afirmó Burgos— a la conducción universitaria".

Gestión del Centro de Ingenieros Agrónomos

Directivos del Centro de Ingenieros Agrónomos de Mendoza entrevistaron ayer el rector de la UNC, a fin de analizar aspectos de la situación planteada en la Facultad de Ciencias Agrarias. Previamente, habían entregado al profesor Otto H. Burgos, dos notas en que la entidad profesional expone su posición. Así lo informaron, en visita a nuestro diario, los ingenieros agrónomos Modesto Ilardo, presidente del Centro; Julio Pérez Ciminari, prosecretario, Adolfo Luis Lombardozzi y Germán Ernesto Sinzig.

El texto de la primera de las notas reitera conceptos de una presentada con anterioridad "en especial en lo que se refiere a la conducción de la Facultad de Ciencias Agrarias. En relación a ese punto —se agrega— entendemos, siendo nuestra posición firme y concreta, que la función de decano de dicha Facultad debe ser desempeñada por un profesional ingeniero agrónomo que una a los conocimientos conferidos por su título, la capacidad organizativa y docente que tal cargo requiere. Estos conceptos y esta posición cobran absoluta vigencia por cuanto la actual conducción de la Facultad de Ciencias Agrarias está en manos de un profesional ajeno a la Agronomía, cuya capacidad docente ha sido reiteradamente objetada al punto de haber sido separado de la cátedra de Topografía a pedido del alumnado". Finaliza la nota expresando: "Por otra parte su gestión al frente de la casa de estudio puede considerarse deficiente, por cuanto algunas medidas fundamentales tomadas han provocado el desmembramiento del plantel docente y de investigadores, resintiendo el nivel de enseñanza, interrumpiendo importantes trabajos de investigación, todo lo cual ha influido negativamente en el desenvolvimiento normal de la Facultad".

La restante presentación, efectuada por el Centro, según aclara, "ante los distintos pedidos que se le han formulado", solicita "la reconsideración de la medida mediante la cual no fue renovada la designación de 15 docentes e investigadores de la Facultad de Ciencias Agrarias".

Tras señalar que es preocupación de la entidad "hacer resaltar la inconveniencia que ha demostrado, en todo tiempo y bajo cualquier circunstancia, medidas discriminatorias como la que se objeta", expresa: "Aun admitiendo que los motivos que impulsaron esta selección negativa fuera por ideologías políticas, no sería aceptable tal tesitura que significaría retrotraernos a épocas pasadas y que se consideran superadas y que sólo demostrarían una incapacidad de convivencia que de ningún modo podemos compartir. Cosa distinta sería si el sistema selectivo empleado en la renovación de las designaciones estuviera basado en la capacidad, cumplimiento y logros alcanzados en la gestión anterior de los postulantes, pero aún así esto debería surgir de concursos realizados bajo normas que garanticen igualdad de oportunidad para todos los interesados".

Afirma más adelante: "Pero el criterio anterior, se puede asegurar, no ha sido tenido en cuenta. Prueba de ello es que el grupo de profesionales separados reúne antecedentes docentes y de investigación de suficiente jerarquía como para desempeñarse con toda eficiencia en sus funciones específicas, no sólo por la antigüedad que da un promedio superior a los 10 años, sino también lo revelan con toda evidencia los trabajos realizados y la enseñanza impartida a numerosas promociones que hoy ejercitan la profesión con toda idoneidad".

Hace referencia luego la nota a los trabajos de investigación "que han quedado interrumpidos". Finalmente, se señala: "Como consecuencia de todo ello y a lo que se agrega la incorporación de algunos docentes con orientaciones profesionales muy distintas a la especialidad agronómica, como es el caso de la cátedra de Hidrología Agrícola, se ha producido la reacción y convulsión actual del estudiantado de la Facultad de Ciencias Agrarias como es de público conocimiento".

Con el rector

Respecto de la entrevista mantenida con el rector, nuestros entrevistados explicaron que fueron atendidos "con la premura necesaria y con deferencia y preocupación por resolver problemas por parte del profesor Burgos".

Acerca del cuestionamiento formulado por el Centro sobre el profesional que está actualmente al frente de la Facultad en calidad de decano-interventor, explicaron que el rector "dio la sensación de que esa situación podría cambiar cuando se entre ya en la etapa normalizadora, superado el período de intervención".

Sobre las cátedras que no están a cargo de ingenieros agrónomos, como la de Hidrología, informaron que el rector "prometió estudiar esos casos".

Por último, sobre el problema de los docentes cuyas designaciones no fueron renovadas, el profesor Burgos explicó a sus visitantes, según afirmaron éstos, "que en algún momento el Rectorado se desligó del problema, dado el recurso presentado por los profesores ante la Justicia Federal, que les fuera denegado. Ahora pasa de nuevo a la órbita del Rectorado, donde se elaborará un informe que se elevará a la superioridad".

Por último, los directivos del Centro de Ingenieros Agrónomos, manifestaron que la entidad realiza estas gestiones a solicitud de sus asociados y que, como organismo profesional, se mantiene neutral, tratando solamente de aportar soluciones. Por otra parte, hay que aclarar que toda la gestión como es habitual en nuestro Centro, es totalmente apolítica y exenta de interés creado alguno".

"Si me dan el arma habrá normalización en 180 días"

Con respecto a las nuevas instrucciones para la aplicación de la Ley Universitaria, relató el profesor Otto Burgos que en la última reunión de rectores con el ex ministro, doctor Ivanissevich, la UNC propuso y presentó a través de su rector, un proyecto que permitirá normalizar la Universidad a corto plazo. No sé qué suerte va a correr, porque será origen, seguramente, de un debate en las cámaras, puesto que de acuerdo con la Lel 20654, el período de normalización que primero era de un año, extendible a 6 meses más, vence precisamente el 30 de este mes. Eso ha originado una nueva designación como rectores normalizadores".

Las autoridades del Ministerio —afirmó— aupiciaron ese proyecto de prórroga, que podría contar con el apoyo de los distintos sectores políticos. Me enorgullezco que la UNC fue la primera que planteó en forma muy concreta esta situación y si creo que la normalización se debe llevar a cabo.

—¿Están dadas las condiciones para esa normalización en la UNC?

—"Sí están dadas —aseguró— y más, podríamos anunciar de inmediato el proceso de normalización si se aceptara el punto de vista que yo propuse en esa reunión a la que hice referencia. Es decir, que el Poder Ejecutivo dejara el estado de comisión que establece para todos los profesores la Ley 20654 y estos pasaran a titulares, adjuntos, etc. No todos, sino un grupo que sería el de mayor calidad, mayores antecedentes. Para acelerar el proceso de normalización —si se lleva a cabo mi proyecto, en menos de 5 meses podría realizarse".

En cuanto a que no serán todos los profesores, el rector aclaró que su proyecto dice: "Aquellos que considere el Poder Ejecutivo Nacional, necesarios sus servicios para la normalización. Si a mí me dan esa arma, yo me animaría a normalizar la universidad en un período no mayor de 180 días. Hay dignísimos profesores en la UNC., a quienes alcanzaría ese decreto o esa resolución.

Planes de estudio

—¿El tríptico obligatorio (idioma nacional, historia y geografía argentina) sería eliminado?

"Con el tríptico este es el segundo momento de confusión. El primero se originó con motivo de las declaraciones del nuevo ministro de Cultura y Educación, doctor Arrighi —informó Burgos— al decir que no era necesario la aprobación del tríptico para rendir las materias específicas de cada carrera. Eso originó, luego de una comunicación con el doctor Jorge Aguilera, subsecretario de Asuntos Universitarios, una aclaración de este rectorado que se publicó".

Dijo con respecto a la desaparición que "parece que se apunta a eso. Sobre todo por las declaraciones que he leído hoy (por ayer). Se establecería entonces algo intermedio entre el secundario y el ingreso a la universidad, más que nada un ciclo para interiorizar a los alumnos de la importancia de cada carrera.

Con respecto a los resultados del tríptico en la UNC, dijo que "después de ciertos amagos de resistencia se desarrolló en forma muy normal con una asistencia inusitada y en algunas facultades ha rendido hasta más de un 90%. En un país como el nuestro —agregó— mosaico de razas y para formar una gran conciencia nacional, la enseñanza de nuestro idioma, nuestro paisaje y nuestro pasado, es fundamental".

Transformarán en facultad un instituto

El profesor Otto Burgos, sobre el final de la entrevista, anunció los resultados de su visita de inspección al Instituto de Física "Doctor José Balseiro", establecido en Bariloche.

Indicó que este establecimiento funciona por un convenio entre la U.N.C. y la Dirección Nacional de Energía Atómica. La parte académica está a cargo de la Universidad.

Con respecto a la visita dijo que estaba impresionado. "Creo que el país va a terminar con la dependencia tecnológica. Y el día que eso ocurra —agregó— también va a terminar con la dependencia económica, política y cultural.

"Se está trabajando en forma muy seria y alto nivel, tanto, que para darle al Instituto mayor jerarquía he propuesto y han aceptado, transformarlo en una facultad.

"No hay que olvidar —manifestó— que este año cumple sus bodas de plata la Dirección de Energía Atómica, en la que ha cumplido un papel muy importante la Universidad Nacional de Cuyo".

También —prosiguió— se realizará una labor de extensión cultural en Bariloche, a través de la actuación del coro que tanto éxito ha tenido en el exterior, lo que ha sido posible con la colaboración de la comunidad mendocina.

Anunció por último que en la etapa final de su paso por Mendoza, actualizará el curso de perfeccionamiento para maestros y realizará otro curso similar para profesores de física que se realizará en enero.

Pasaría a la UNC la facultad de San Rafael

Sobre el traspaso de los institutos terciarios de la Provincia a la UNC, el rector afirmo que se ha conversado mucho sobre el tema y "hace dos minutos estuvo aquí un doctor Giménez, de San Rafael y volvimos a tocar el tema. Le puedo informar que el año próximo, al iniciarse el ciclo lectivo en abril, tenemos pensado incorporar el Instituto de San Rafael, de Ciencias Aplicadas a la Alimentación".

—¿Qué pasará con los otros institutos?

—Le contesto con una frase que actualizó el general Perón: «Todo a su tiempo y armoniosamente». Existe la posibilidad de homologar cada uno de los convenios que se firmaron en su oportunidad. Queremos extender la Universidad hacia afuera, porque no queremos que sea Mendoza la cabeza de Goliat, como ocurre con Buenos Aires. Intentamos empezar desde afuera. Allí se explica el convenio que hemos firmado con cada uno de los 18 municipios de la Provincia para llevar la extensión cultural a todos los ámbitos y, estamos teniendo mucho éxito.

Las señoras Carmen Lucero de Perelló y Nélida Esther S. de Bruno, de la comisión organizadora, durante su visita a nuestro diario.

Se hará la Feria Artesanal de Escuelas Especializadas

El viernes, a las 19, en el Museo Municipal de Arte Moderno —San Martín 1143— se inaugurará la exposición y feria artesanal organizadas por las escuelas de bachillerato y magisterio especializado, dependiente de la Dirección de Educación Media.

El acto forma parte de los festejos con que se recordará el Día de la Educación Media y que se iniciarán ese mismo día, a las 10, en plaza San Martín, donde se realizará una concentración escolar, hablara el subsecretario de Educación de la Provincia, doctor Santiago Teruel, y se colocará una ofrenda floral al pie del monumento que recuerda al Libertador.

A las 18, en el teatro Independencia, habrá otra ceremonia, en la que se escuchará una disertación del ministro de Cultura y Educación, profesor Dardo S. Olguín. Actuarán coros de escuelas dependientes de la Dirección de Educación Media.

Para hablar sobre la feria artesanal, concurrieron a nuestro diario las señoras Nélida Esther S. de Bruno y Carmen Lucero de Perelló, de la comisión de difusión.

"Lo fundamental de estas muestras —dijo la señora de Perelló— es demostrar al pueblo que las escuelas secundarias de la Provincia son eminentemente técnicas, lo que adquiere una importancia singular en momentos como éste, en los que el país reclama imperiosamente la presencia de mano de obra especializada. Bueno, Mendoza está preparando los técnicos requeridos y lo hace en un nivel excelente".

La aclaración es oportuna ya que la función que desarrollan estas escuelas es prácticamente desconocida para la mayoría de la gente.

Tres especialidades

El ciclo de enseñanza dura seis años y una vez concluido las jóvenes egresan con el título de bachiller maestra de actividades prácticas especializadas en artes del vestir, artes aplicadas o alimentación.

Los institutos funcionan en doble turno. A la mañana (de 8 a 12.30) se dictan las materias humanísticas y por la tarde (de 14.30 a 18), las técnicas. "Prácticamente las alumnas permanecen todo el día en la escuela, en alguna de las cuales se les da el almuerzo —reflexiona la señora de Bruno—; a cambio de ese esfuerzo, la preparación que reciben es esmerada y las habilita para que, una vez que terminan de cursar, puedan desempeñarse eficientemente en distintas actividades".

Cuando se contabilizan las especialidades, llama la atención la modernidad de muchas de ellas, tal el caso de las manufacturas de acrílico, por ejemplo, que producen un espectro singularmente amplio de objetos, tanto para uso cotidiano como destinados a la ornamentación. Otro tanto sucede con las denominadas artes del vestido. "Una egresada, explican nuestras visitantes, puede trabajar fácilmente en cualquier empresa textil como diseñadora de modelos o en la confección de batiks".

Un menú racional

Estas excelentes perspectivas se repiten en la actividad relacionada con la alimentación. Aquí las especializaciones apuntan hacia profesiones tan interesantes —y poco transitadas— como las de nutricionista, técnicas en fábricas de alimentos, etc. "Cualquiera de nuestras alumnas está preparada para confeccionar rápidamente y racionalmente el menú que se le solicite o para establecer los valores calóricos de los alimentos, factor importantísimo en la dieta habitual", agregan.

Para que la orientación vocacional de las jóvenes sea algo más que una expresión de deseos, el sistema educativo prevé que, en primer año, el alumnado curse las tres especialidades (alimentación, artes de vestir y aplicadas) en forma rotativa, para que tengan una idea de las características de cada una. Ya al año siguiente se opta por alguna y los estudios se encaminan en ese sentido.

Paralelamente —a fin de ampliar las perspectivas culturales— se desarrollan actividades coprogramáticas, como teatro, coro, periodismo, dibujo, expresión literaria, etc.

En síntesis, un esfuerzo orgánicamente concebido, tendiente a capacitar a la gente joven y, fundamentalmente, encauzarla en actividades que hacen al desarrollo de la comunidad.

Ofrecerán una charla sobre las aves de Mendoza

"El fascinante mundo de las aves mendocinas" será el tema de la conferencia que ofrecerá la profesora Amalia Chialchia de Contreras el 21 de este mes, a partir de las 17, en la sede del Museo "Juan C. Moyano". La disertante abordará diversos aspectos científicos y de observación de los hábitos de las aves de Mendoza. La conferencia ha sido organizada por la Subsecretaría de Cultura y la dirección del Museo.

Excursión científica

Por otra parte, se informó que con el auspicio de la Subsecretaría de Cultura y el Museo Moyano, se realizó una excursión científica arqueológica a la localidad de Uspallata, de la que participaron numerosos docentes de nuestra provincia. Culminó de ese modo el cursillo "Prehistoria de Cuyo y Sudamericana", dictado por el doctor Juan Schobinger y el profesor Roberto Bárcena.

El Partido Demócrata dio un comunicado

El Partido Demócrata nos ha hecho llegar, con pedido de publicación, el siguiente comunicado:

"El Partido Demócrata de Mendoza actuó decididamente en su acción opositora contra el régimen peronista caído en 1955, expresando entonces su apoyo y su acción en favor de la revolución del 16 de setiembre, de cuyo estallido se cumplen hoy 20 años.

"En las actuales graves circunstancias es indispensable robustecer el espíritu cívico en defensa de la vigencia republicana y democrática bajo el signo de la libertad, que son en estos momentos meras apariencias, ya que están atacadas por la inestabilidad institucional y la inseguridad que padecen todos los ciudadanos.

"No es nuestro deseo, al conmemorar aquel hecho histórico, revivir viejos enfrentamientos, pero sí destacar la honradez y el patriotismo de sus protagonistas, que cerrado todo otro camino, apelaron a las armas en defensa de la moral y la libertad de nuestro pueblo.

"Hoy, todo gobierno debe asegurar la vigencia de las instituciones, afianzar la libertad de opinión, garantizar el orden y la seguridad y administrar con honradez, para que el sistema democrático perdure y en el juego republicano encontremos el camino de la paz y el bienestar que el país reclama".

Elecciones en la Democracia Progresista

La junta ejecutiva nacional del Partido Demócrata Progresista, ante una solicitud formulada por el doctor José Luis Gabasino, resolvió postergar las elecciones internas en el distrito Mendoza, hasta el 28 de este mes. Con ese motivo se fijó el siguiente calendario electoral: la publicidad de los padrones se efectuará hasta el 20; el período de tachas se extenderá entre el 23 y el 25, a las 20 y la presentación de listas podrá concretarse hasta el 26 de este mes, a las 12. La junta electoral está integrada por los señores L. Horacio Gutnisky, presidente y Alberto Vazquez y Mario Díaz, secretarios.

Por otra parte, se convocó a los que resulten electos como miembros del Congreso Provincial para el 5 de octubre próximo, a las 16 para que en reunión extraordinaria eligan sus autoridades, la junta ejecutiva provincial y los delegados al Congreso Nacional.

Se indicó que con la normalización del distrito Mendoza, la provincia podrá estar representada en el Congreso Nacional que tendrá lugar en la ciudad de Corrientes, entre el 17 y el 19 de octubre venidero.

Se señaló asimismo que se asigna importancia a esta organización, por cuanto la junta ejecutiva nacional resolvió realizar su reunión de tablas correspondiente a noviembre en esta ciudad.

Los generales Menéndez y Santiago saludan a la Bandera, durante la formación efectuada en la Compañía de Comunicaciones 8.

Visita del comandante del Tercer Cuerpo de Ejército

El comandante del Tercer Cuerpo de Ejército, general de brigada Luciano Benjamín Menéndez, inició ayer desde la ciudad de Córdoba una gira de inspección por las unidades con asiento en las provincias de Cuyo y Santiago del Estero.

En horas de la mañana llegó a la ciudad de San Luis, donde inspeccionó las dependencias del GADA 141.

Con posterioridad, se trasladó a Mendoza para cumplir igual cometido en las unidades de la Guarnición local. Pocos antes de las 17 llegó al cuartel de la Compañía de Comunicaciones de Montaña 8, acompañado por el comandante de la 8ª Brigada de Infantería de Montaña, general de brigada Fernando Humberto Santiago. Fue recibido, en esa unidad militar, por el segundo comandante de la Brigada, coronel Julio César Medeiro, jefes de unidades y numerosos oficiales. Se encontraba presente también el vicario del Arzobispado, monseñor Rafael Rey.

Poco después de llegar, los generales Menéndez y Santiago pasaron revista a los efectivos de la Guarnición Mendoza que formaron con abanderado y banda.

Enseguida, el comandante del Tercer Cuerpo saludó a la tropa y de inmediato se inició un desfile con rendición de honores a los altos jefes militares.

Momento más tarde, el general Menéndez, en la misma sede de la unidad, saludó a cada uno de los jefes y oficiales que se encontraban presentes, con quienes dialogó por espacio de algunos minutos.

Al concluir la ceremonia, según se anunció, el jefe visitante se trasladó con destino a San Juan, para inspeccionar la unidad con asiento en esa ciudad. Posteriormente irá a Santiago del Estero.

MAÑANA

REALES... VERDADEROS...

¡IMPACTOS ECONOMICOS!

Casa Arteta

COMPARE
PARA DAMA BOLSO CARTERA SIMIL NAPA NEGRO O MARRON
$ 49,95

GRAN IMPACTO
AMPLIO REPASADOR ALGODON ESTAMPADO
$ 15,90

COMPARE
REGIA TOALLA "SELSA" FELPA MUY ABSORBENTE AMPLIO TAMAÑO
$ 24,90

* VEA VIDRIERAS

IMPACTANTE
PARA NIÑOS CAMISA POPELINA ESTAMPADA 2 A 16 AÑOS
$ 59,-

SENSACIONAL
PARA NIÑOS REMERA ALGODON NOVEDOSOS DIBUJOS
12 A 14 AÑOS $ 39
DE 8 A 10 AÑOS
$ 35

PARA BEBE
CHIRIPA ALGODON MORLEY. GRAN TAMAÑO
$ 19,95

PARA APROVECHAR
Conjunto prolene niños. Gran resultado. 2 a 6 años
$ 49,-

REAL ECONOMIA
Para caballero Media strech. Gran elasticidad
$ 16,-

PARA COMPARAR
COCHA PROVENZAL. Variedad de estampados. Colores inalterables. 1 Plaza
$ 169

INCOMPARABLE
REGIO ACOLCHADO NYLON ESTAMPADO CAMA GRANDE
$ 298

INCREIBLE
DELANTAL COCINA VARIOS MODELOS UN REGALO
$ 55.-

REAL ECONOMIA
PARA DAMA, JUMPER CEFIR RAYADO. GRAN ANTICIPO
$ 115

SUPER IMPACTO
Para dama sandalia cuero. Taco 3 1/2
$ 49

GRAN ECONOMIA
PARA CABALLERO CAMISA POLYESTER FANTASIA
$ 169

RENOVADA

WHISKY OLD SMUGGLER EXTRA VIEJO 1 LITRO
$ 159,90

BOMBONERIA
PAQUETE GALLETAS SURTIDAS 1ra. MARCA - 1 QUILO
$ 16,95

TELAS POR METRO
SUPER IMPACTO
POPELINA ESTAMPADA VARIEDAD DE DISEÑOS ANCHO 0.90 CM.
$ 69.-

GRAN RESULTADO
RAYON ESTAMPADO DISEÑO RECIEN RECIBIDO ANCHO 0.90 CM.
$ 79.-

IMPACTOS PERFUMERIA

SENSACIONAL
Crema enjuague Toque Final 150 c.c.
28

INCREIBLE
JABON TOCADOR "LUX" CON CREMA DE BELLEZA 100 grs.
$ 4,95

ALCOHOL PURO
96°. BOTELLA 1 LITRO
$ 19,95

PRECIO REGALO
PARA CABALLERO CAMISA POPELINA ESTAMPADA
$ 79,80

SUPER IMPACTO
PARA CABALLERO PANTALON VESTIR VERANO INCREIBLE
$ 129.-

Casa Arteta

LAS HERAS Y 9 DE JULIO MENDOZA

IMPACTOS ECONOMICOS IMPACTOS ECONOMICOS

AVISOS FUNEBRES

SEPELIOS

JOSE GIL BERNAL
Q. E. P. D.
Falleció el 16-IX-1975

Sus hijos: Francisco, Agustín, Teófilo, Francisca (ausente), Petrona, Elisa, José y Custodio Gil, sus hijos políticos: Isidora Sánchez, Hermelinda Puppetto, Margarita Videla, Esteban Abrego (ausente) Félix Aranedla, Isaac Quiroga, Mercedes Colonia y Carmela Fiorentti, sobrinos, nietos y demás familiares participan con pesar su fallecimiento e invitan al sepelio de sus restos hoy a las 15, en el cementerio de Rivadavia. Casa mortuoria: calle Belgrano s/n. Mundo Nuevo, Rivadavia. Servicio cochería Millo, San Martín.
17|9 F 32748|17|9

JOSE GIL BERNAL - Q. E. P. D. - Falleció el 16-IX-1975. - La Cooperativa Vitivinífrutícola de Productores de Rivadavia participa el fallecimiento del padre de su colaborador José Gil e invita al sepelio de sus restos.
17|9 F 32742|17|9

JOSE GIL BERNAL - Q. E. P. D. - Falleció el 16-IX-1975. - Personal administrativo y de Bodega de la Cooperativa Vitivinífrutícola de Productores de Rivadavia Ltda. participa el fallecimiento del padre de su compañero José Gil e invita al sepelio de sus restos.
17|9 F 32742|17|9

ROSARIO ESPEDITA GUERRA DE HERRERA
Q. E. P. D.
Falleció el 16-IX-1975

Su esposo: José Herrera Guerra; sus hijos: Mercedes, Nélida, Edith, Aldo y Susana; hijos políticos: Carlos Merletti, Roberto Egea, José Lagunas, Blanca Danieli, futuro hijo político: Felipe Araya; hermanos: Antonio, María, Leonor, Manuel y Margarita; hermanos políticos, sobrinos, nietos y demás familiares, participan con pesar su fallecimiento e invitan al sepelio de sus restos hoy a las 17,30 hs. en el cementerio de El Moyano. Junín. Casa de duelo: Calle Vignay s/n., La Colonia, Junín. Servicio: Cochería Flores, de S. Flores. San Martín.
17|9 F|82746|17|9

ROSARIO ESPEDITA GUERRA DE HERRERA. - Q. E. P. D. - Falleció el 16-IX-1975. Sus nietos: Mirtha, Elena y Elida Merletti, Rodolfo y Julio César Egea, Ricardo y Daniel Lagunas y Mónica Herrera; nietos políticos: Carlos Gil, futuros nietos políticos: Luis Saboini y Claudia González, participan con pesar su fallecimiento e invitan al sepelio de sus restos.
17|9 F|82747|17|9

ROSARIO ESPEDITA GUERRA DE HERRERA. - Q. E. P. D. - Falleció el 16-IX-1975. Su hermana: Leonor Guerra; hermano político: José García; sus sobrinos: Rosa García, Atilio García y Ernesto García; sus sobrinas políticas: Raquel Vignoni y Nilda Damora, participan con profundo dolor su fallecimiento e invitan al sepelio de sus restos.
17|9 F|82747|17|9

ROSARIO ESPEDITA GUERRA DE HERRERA. - Q. E. P. D. - Falleció el 16-IX-1975. Su hermana: María; hermano político: Jorge Gomina; sus sobrinos: Heriberto, Elba, Griselda, Eduardo Gomina; sobrinos políticos: Armando Meza, Rosa Espina y Alicia González, participan con pesar su fallecimiento e invitan al sepelio de sus restos.
17|9 F|82747|17|9

ROSARIO ESPEDITA GUERRA DE HERRERA. - Q. E. P. D. - Falleció el 16-IX-1975. Juan A. Romano, Salvador Romano, Antonio Toledo, Manuel Toledo, Néstor Monla, Manuel Alonso, Serapio Alonso, María L. Vda. de Cano, José del Río y flia., Juan Llensa, Josefa Vda. de García, Juan Labrador Rubio, Damián Castro, Alberto Vizaguirre, Juana y Remedios Cano, Antonio Sar Sar y flia., participan con pesar su fallecimiento e invitan al sepelio de sus restos.
17|9 F|82747|17|9

ROSARIO ESPEDITA GUERRA DE HERRERA. - Q. E. P. D. - Falleció el 16-IX-1975. Santo Lombardo y Sra., César, Emilio y Carlos Lombardo y sus respectivas flias., Armando Villalobos y flia., participan su fallecimiento e invitan al sepelio de sus restos.
17|9 F|82747|17|9

ROSARIO ESPEDITA GUERRA DE HERRERA. - Q. E. P. D. - Falleció el 16-IX-1975. Hijos de Leoncio Egea S.R.L., participa con profundo pesar el fallecimiento de la madre política de uno de sus componentes, Sr. Roberto Egea e invita al sepelio de sus restos.
17|9 F|82747|17|9

ROSARIO ESPEDITA GUERRA DE HERRERA. - Q. E. P. D. - Falleció el 16-IX-1975. Pedro F. Razzano y flia., participan el fallecimiento de la esposa de su amigo y vecino e invitan al sepelio de sus restos.
17|9 F|82747|17|9

ROSARIO ESPEDITA GUERRA DE HERRERA. - Q. E. P. D. - Falleció el 16-IX-1975. Magdalena R. C. de Araya e hijos, participan con pesar su fallecimiento e invitan al sepelio de sus restos.
17|9 F|82747|17|9

LUIS RAUL QUIROGA. - Q. E. P. D. - Falleció el 16-IX-75. - C. A. S. R. y B. P. Su desconsolada esposa: Yolanda López; hijos: Luis, José y Yolanda; hijos políticos: Mirta Chaveta, Rosana Pelaia y Daniel Caliari; nietos: Daniel, Fernando, María, José y Luis; hermanos, hermanos políticos, tíos, primos, sobrinos y demás deudos, participan su fallecimiento e invitan al sepelio hoy a las 18.30 al cementerio de Godoy Cruz. Casa mortuoria: Gabriela Mistral 328, Godoy Cruz. - Servicio: Casa Flores.
17|9|C|712|17|9

LUIS RAUL QUIROGA. - Q. E. P. D. - Falleció el 16-IX-75. - C. A. S. R. y B. P. Sus hermanos: Mercedes, Alejandrina, Eva, Ramón, Irma, Doralinda; hermanos políticos: Francisco Signoreli, Antonio Muschella, Lucía Gabasi, Rodolfo Tarifa, Paulino Bonada; sobrinos: Salvador, Raúl, Ramón Signoreli, Esperanza Ventura - Pérez, José, Esperanza Muschella, Rodolfo, Raúl, Roberto, Ricardo Tarifa, Paulino, Julia, María Bonada, participan su fallecimiento e invitan al sepelio de sus restos.
17|9|C|712|17|9

LUIS RAUL QUIROGA. - Q. E. P. D. - Falleció el 16-IX-75. - C. A. S. R. y B. P. Sus hermanos políticos: Bernardo Sojo y Sra., Antonia López, José López y Sra., Diógenes Funes y Sra. y Raimundo Cejas y Sra., participan con profundo pesar su fallecimiento e invitan al sepelio de sus restos.
17|9|C|715|17|9

LUIS RAUL QUIROGA. - Q. E. P. D. - Falleció el 16-IX-75. - C. A. S. R. y B. P. Sus vecinos: Pérez, Magna, Dipauli, Giménez, Díaz, Piñeyro, Poch, Becerra, Rodríguez, Rossi, Garnica, Jofré, Valenzuela, Guajardo, Rivas, Carrera, Vicente, Quintero, Dalla Torre, Ramos, Velleta, Lezcano, Suárez, Céspedes, Ojeda, Barahona, Alfano, Patiño, Vergara, Vilchez, Aveiro, Spedaletti, Cismondi, Guayama, Donaire, Ardito, Sturra, Romero, Vanzan y sus respectivas flas., participan su fallecimiento e invitan al sepelio de sus restos.
17|9|C|710|17|9

LUIS RAUL QUIROGA. - Q. E. P. D. - Falleció el 16-IX-75. - C. A. S. R. y B. P. Pedro Fco. Locatelli y Sra., Oscar E. Lucero y Sra., María E. Vda. de Lucero, participan con profundo dolor su fallecimiento e invitan al sepelio de sus restos.
17|9|C|709|17|9

LUIS RAUL QUIROGA. - Q. E. P. D. - Falleció el 16-IX-75. - C. A. S. R. y B. P. Los copropietarios del Consorcio Garaje "San Cristóbal", participan con profundo pesar su fallecimiento e invitan al sepelio de sus restos.
17|9|C|704|17|9

LUIS RAUL QUIROGA. - Q. E. P. D. - Falleció el 16-IX-75. - C. A. S. R. y B. P. Alberto Villaveirán, Encarnación Corral de Villaveirán y flia., participan con profundo dolor el fallecimiento de su amigo Luis e invitan al sepelio de sus restos.
17|9|C|703|17|9

LUIS RAUL QUIROGA. - Q. E. P. D. - Falleció el 16-IX-75. - C. A. S. R. y B. P. Sus amigos del Garaje "San Cristóbal": Alberto Villaveirán, Guillermo Galván, Julio César Morales, Osvaldo Cuello, Ricardo Angeloni, Rogelio Angeloni y Antonio Desparte, participan con profundo pesar su fallecimiento e invitan al sepelio de sus restos.
17|9|C|702|17|9

LUIS RAUL QUIROGA. - Q. E. P. D. - Falleció el 16-IX-75. - C. A. S. R. y B. P. La Agrupación Lista Azul Renovadora, participa con hondo pesar el fallecimiento del padré del compañero secretario, Luis Quiroga.
17|9|C|701|17|9

LUIS RAUL QUIROGA. - Q. E. P. D. - Falleció el 16-IX-75. La Caja Mutual y Club Atlético Social Escorihuela, participan el fallecimiento de su ex socio e invitan al sepelio de sus restos.
17|9|C|695|17|9

LUIS RAUL QUIROGA. - Q. E. P. D. - Falleció el 16-IX-75. S. A. Escorihuela, participa el fallecimiento de su ex colaborador e invita al sepelio de sus restos.
17|9|C|695|17|9

LUIS RAUL QUIROGA. - Q. E. P. D. - Falleció el 16-IX-75. Personal de S. A. Escorihuela, participa con pesar el fallecimiento de su ex compañero de tareas e invita al sepelio de sus restos.
17|9|C|695|17|9

LUIS RAUL QUIROGA. - Q. E. P. D. - Falleció el 16-IX-75. Narciso Fernando Rosas y familia, participan su fallecimiento con profundo dolor e invitan al sepelio de sus restos.
17|9|C|688|17|9

LUIS RAUL QUIROGA. - Q. E. P. D. - Falleció el 16-IX-75. Ricardo Aparicio, personal de perfumería y Autoservice Aparicio, participan con profundo dolor el fallecimiento del padre de nuestra compañera de labor e invitan al sepelio de sus restos.
17|9|C|677|17|9

LUIS RAUL QUIROGA. - Q. E. P. D. - Falleció el 16-IX-75. Directorio Peñalva Hnos. y Gil S.A.C.I., participa el fallecimiento del padre de su colaborador, Luis Norberto Quiroga e invita al sepelio de sus restos.
17|9|F|92291|17|9

LUIS RAUL QUIROGA. - Q. E. P. D. - Falleció el 16-IX-75. Personal Peñalva Hnos. y Gil S.A.C.I., participa con pesar el fallecimiento del padre de su compañero de tareas, Luis Norberto Quiroga e invita al sepelio de sus restos.
17|9|F|92291|17|9

CESAR DARIO WEISS - Q.E.P.D. - Falleció el 16-IX-75 - Su esposa: Silvia E. Monroy; sus hijos: María Ester y Alejandro Juan; su madre Natividad Martínez; sus hermanos: Blanca Alicia y Carlos Máximo; sus hermanos políticos: Azize Hesber, Angel Martínez, Julio Piña y Olivia Monroy de Piña; sobrinos y demás familiares participan su fallecimiento e invitan al sepelio de sus restos hoy a las 11, en el cementerio de la Capital. Casa mortuoria: Perito Moreno 1574, Godoy Cruz.
17|9|C|714|17|9

CESAR DARIO WEISS. - Q.E.P.D. - Falleció el 16-IX-75. - Sus hermanos Blanco y Carlos; sus hermanos políticos Azize Hesber y Angel Martínez invitan al sepelio de sus restos que se realizará mañana a las 11 horas en el cementerio de la Capital.
17|9|C|569|17|9

CESAR DARIO WEISS. - Q.E.P.D. - Falleció el 16-IX-75. - Ing. Julio Piña y Oliva Manroy de Piña participan con dolor el fallecimiento de su cuñado e invitan al sepelio de sus restos.
17|9|C|543|17|9

CESAR DARIO WEISS - Q.E.P.D. - Falleció el 16-IX-75. - Spadaro, Visino, Sanucci, Galeano, Fernández, Torrisi, Bagnardi, y sus compañeros de curso: Abarca, Acuña, Azzoni, Bohacek, Bullaude, Cucchi, De Rosas, Desgens, García, Gochicoa, González, Guardia, Jadur, Macera, Mendoza, Morales Nicolai, Palero, Parisi, Roge, Sánchez, Saurina, Schlachet, Sendra, Sosa, Suriani, Torok, Uzair, Bautier, Visciglio, Visciglia; su preceptora, Boulin y su profesor Delpodio, participan con profundo pesar el fallecimiento del señor padre de su querido amigo alejandro e invitan al sepelio de s us restos.
17|9|C|461|17|9

CESAR DARIO WEISS. - Q.E.P.D. - Falleció el 16-IX-1975. Sus compañeros de dibujo de la Dirección de Hidráulica González, Molina, García, Straky, Arce, Baldor, Sánchez, Vasca, Loyola, Bravo, Amieva y Menconi, participan con profundo pesar el fallecimiento de su jefe y amigo e invitan al sepelio de sus restos.
17|9|C|530|17|9

CESAR DARIO WEISS. - Q.E.P.D. - Falleció el 16-IX-1975. Director, subdirector y demás compañeros de la Dirección de Hidráulica, participan con profundo pesar el fallecimiento de su compañero e invitan al sepelio de sus restos.
17|9|C|531|17|9

CESAR DARIO WEISS. - Q.E.P.D. - Falleció el 16-IX-1975. El personal docente, administrativo y alumnos del Colegio "San Luis Gonzaga", participan el fallecimiento del padre del alumno AlejandroWeiss.
17|9|C|517|17|9

CESAR DARIO WEISS - Q.E.P.D. - Falleció el 16-IX-1975. Los amigos de sus hijos, Osvaldo Cerván, Susana y Edgardo Romero, Daniel Lorenzo, Myriam Sabatini; Osvaldo Albanesi; Norma y Memé Carrasco, Dante Bruno; Nancy Marchesi, Mónica Giudici; Isabel y Patricia Roccaro; Antonio Annibaldi y Osvaldo Suárez y Ana María Morán, participan su fallecimiento y ruegan una oración por el eterno descanso de su alma.
17|9|C|671|17|9

CESAR DARIO WEISS - Q.E.P.D. - Falleció el 16-XI-75. - Sus vecinos: Héctor Salinas y Flia., Juan Alberto Salinas y Flia., Oscar Mateo y Flia., Roque Fanella y Flia., Jorge Rojas y Flia., Norberto Villafañes y Flia., Manuel Alvarez y Flia., participan su fallecimiento e invitan al sepelio de sus restos.
17|9|C|684|17|9

CESAR DARIO WEISS - Q.E.P.D. - Falleció el 16-IX-75 - El director de Hidráulica de la Provincia Ing. Arturo Ahumada y señora participan su fallecimiento e invitan al sepelio de sus restos.
17|9|C|711|17|9

CESAR DARIO WEISS - Q.E.P.D. - Falleció el 16-IX-75 - José Roberto Bacha y Flia., participan con pesar el fallecimiento de su dilecto amigo e invitan al sepelio de sus restos.
17|9|F|91170?|17|9

ANGELA HORTENCIA FARJO CASTAN - Q.E.P.D. - Falleció el 16-IX-1975 - Su hijo: Enrique Salvador, su hija política Isabel Festino, su madre Enriqueta C. vda. de Farjo, sus hermanos Blanca Farjo de Ortiz, Héctor Eduardo Farjo; sus hermanos políticos Juan Ortiz, Dominga Pelleriti de Farjo, María Stela de Farjo, Sara C. vda. de Farjo, sus nietos: Elizabeth, Adolfo y Beatriz, primos, sobrinos y demás familiares, participan su fallecimiento e invitan al sepelio de sus restos hoy a las 10,30 horas en el cementerio de Godoy Cruz. Casa de duelo: Padre Arce 130, Godoy Cruz.
17|9|C|629|17|9

HORTENCIA FARJO - Q. E. P. D. - Falleció el 16-IX-1975 - Sus sobrinos: Cristina y Elena Bella Luna, Luisa de Palazzini, Angélica de Oliva y Juan Carlos Bella Luna, participan con pesar su fallecimiento e invitan a su sepelio, a efectuarse a las 10 horas en el cementerio de Godoy Cruz.
17|9|C|706|17|9

HORTENCIA FARJO. - Q. E. P. D. - Falleció el 16-IX-1975. La Agrupación Empleados de Comercio, Lista Azul Renovadora, participa con hondo pesar el fallecimiento de la hermana del compañero Héctor Farjo.
17|9|C|722|17|9

DANIEL DAVID ASTUDILLO. - Q. E. P. D. - Falleció el 16-IX-1975. - Su madre Natividad Astudillo, hija Andrea Astudillo, María F. Buenanueva, Arnaldo De la Rosa y flia., nietos y demás deudos participan su fallecimiento e invitan al sepelio de sus restos hoy a las 10 hs. en el cementerio de Godoy Cruz. Casa de duelo. Fco. Bonino 2431. G. Cruz.
17|9|C|489|17|9

RONALDO EUSEBIO CASTRO. Q.E.P.D. - Falleció el 16-IX-75. El H. directorio, gerencias y personal de bodegas y viñedos Giol E.E.I.C., participan con profundo dolor el fallecimiento de su colaborador e invitan al sepelio de sus restos.
17|9|F|92167|17|9

PEDRO PINO - Q. E. P. D. - Falleció el 16-IX-1975 - La comisión directiva de la Unión Vecinal Oeste y vecinos, participan con pesar su fallecimiento e invitan al sepelio de sus restos.
17|9|F|82746|17|9

PARTICIPACIONES

BENITA MAFALDA SANTOS VDA. DE CASTILLO. - Q.E.P. D. - Falleció el 15-IX-1975. - Rosa de Chaar y flia., José A. Perón y flia., Mario I. Difonzo y flia., Pedro S. Cano y flia., José Berantonelli y flia., Zadala Chaar y flia., participan con pesar el fallecimiento de la madre de su hija y hermana política.
17|9|C|552|17|9

BENITA MAFALDA SANTOS. - Vda. de CASTILLO. - Q.E.P.D. Falleció el 15-IX-1975. - La Agrupación Empleados de Comercio Lista Azul Renovadora, participa con hondo pesar el fallecimiento de la madre del compañero Eduardo Castillo.
17|9|C|499|17|9

BENITA MAFALDA SANTOS VDA. DE CASTILLO - Q. E. P.D. - Falleció el 15-IX-1975. El Comité Circuito Plumerillo Norte, de la Unión Cívica Radical de Las Heras, participa con profundo pesar el fallecimiento de la señora madre del correligionario y dilecto amigo Eduardo R. Castillo y que sus restos fueron inhumados ayer.
17|9|C|682|17|9

BENITA MAFALDA SANTOS VDA. DE CASTILLO - Q. E. P.D. - Falleció el 15-IX-1975. El Comité Departamental de la Unión Cívica Radical de Las Heras, participa con profundo pesar el fallecimiento de la señora madre del distinguido dirigente y correligionario Eduardo R. Castillo y que sus restos fueron inhumados ayer.
17|9|C|682|17|9

BENITA MAFALDA SANTOS VDA. DE CASTILLO - Q. E. P.D. - Falleció el 15-IX-1975. Andrés Agüero, Heriberto Martínez, Juan Behan, Felipe Gallardo, Eduardo Roldán, Carlos Maure, Domingo Bartolomé, José Cordecci, Imelca P. de Vazquez, Violeta R. de Rosas, Aníbal Guardia, Pedro Suárez Farejas, Carlos Galo Zapata, Juan C. Rodríguez, Norberto Farma, J. C. Dipietro y José Cataldo participan con pesar el fallecimiento de la señora madre del dirigente, correligionario y dilecto amigo Eduardo R. Castillo y que sus restos fueron inhumados ayer.
17|9|C|682|17|9

LAURA BAGORDA DE MICOLI - Q.E.P.D. - Falleció el 13-IX-1975 - Romeo Pisi y Roberto Pisi, participan con pesar su fallecimiento y que sus restos fueron inhumados en el cementerio de Buen Orden.
17|9|F|82749|17|9

LAURA BAGORDA DE MICOLI - Q.E.P.D. - Falleció el 13-IX-1975 - Personal superior y Administrativo de Establecimiento Olivícola Roberto Edgardo Pisi, participa con pesar su fallecimiento y que sus restos fueron inhumados en el cementerio de Buen Orden.
17|9|F|82749|17|9

ORLANDO ANTONIO ACTIS - Q.E.P.D. - Falleció el 15-IX-75 El personal directivo, docente y de servicio de la Escuela Nacional Nº 22 "El Plumerillo", Las Heras, participa el fallecimiento del hermano político de su compañera Isolina B. de Actis, y que sus restos fueron inhumados ayer.
17|9|C|708|17|9

PASCUAL SANTAMARIA - Q. E.P.D. - Falleció en Río Negro el 14-IX-1975 - Los vecinos de calle Patricias Argentinas: Miguel Bologna, José Bologna, Aldo Cosimano, Juan Abdala, Martín Colucci, Santiago Molina, Carlos Mayorga, Jorge Márquez, Antonio Morales, Dr. Roberto Verón, Vicente Labarta, Alberto Cavagnaro, Tito Coletta, Antonio Impagliazzo, María vda. de Ciambelli, Personal de Rovi, Calzados "Geraldine" y Optica "Lourdes", participan el fallecimiento del padre del señor Carlos Santamaría.
17|9|F|82744|17|9

PEDRO TELMO DAVILA (Nono) - Q.E.P.D. - Falleció el 15-IX-75 - Casa Sánchez participa el fallecimiento del padre de su amigo y colaborador Juan Carlos, y que sus restos fueron inhumados en el día de ayer en el cementerio de la Capital.
17|9|F|82742|17|9

MOUIS SABAH - Q. E. P. D. - Falleció el 14-IX-1975 - Clara de Kolton, Samuel Kolton y familia, Adela Kolton de Leiva y familia, Aarón Derinovsky y familia, participan el fallecimiento del padre político de su colaborador, Salomón Scherbovsky y que sus restos fueron inhumados en el cementerio Sefaradi.
17|9|F|92292|17|9

Autoridades del Movimiento de Renovación y Cambio de la Unión Cívica Radical durante la conferencia de prensa que ofrecieron ayer.

El alfonsinismo declaró su posición partidaria

En una reunión de prensa realizada ayer, el Movimiento de Renovación y Cambio de la Unión Cívica Radical entregó una declaración en la que se fija la posición frente al proceso electoral interno.

El documento señala que "sólo pueden realizar elecciones internas, los partidos políticos que practican la horizontalidad de la democracia y no teme —la agrupación— el veredicto de sus afiliados; establece una línea divisoria entre la "lucha" y la "consulta" política y asevera que la voluntad de los afiliados es acatada sin reservas; que el Movimiento seguirá bregando por una mayor unidad partidaria y una relación más estrecha entre los radicales para acentuar la imagen de un partido homogéneo y monolítico, "capaz de impulsar hacia mejores destinos a la que denominan "devastada" provincia; que Renovación y Cambio ha colaborado ampliamente con las autoridades del partido y que, finalmente, el alfonsinismo se esforzará por evitar la compulsa electoral interna sin renunciar a los objetivos fundamentales de transformación y cambio del movimiento que se seguirán difundiendo "para que los compartan todos los radicales de Mendoza".

Una vez que concluyó la lectura del comunicado, los periodistas preguntaron sobre el sentido de la afirmación de que Mendoza estaba "devastada". Respondió el doctor Santiago Felipe Llaver, titular de la agrupación: "Mendoza es una provincia que no ha escapado a las reglas que se producen en todas las intervenciones federales. Esas misiones vienen y no le tienen prácticamente ningún cariño a la provincia, aun cuando se trate que los comisionados sean del lugar. Porque dependen fundamentalmente del poder central y son sus agentes administrativos. Esta es una provincia que debiera gozar de una situación económica muy distinta de la que tiene".

Sostuvo más adelante "el desamparo en que se encuentran los sectores de la producción primaria y fundamental, como la frutícola, hortícola y vitivinícola. A pesar de que se anuncian medidas, cuando éstas llegan lo hacen por lo general, tardíamente. Y el resultado se traduce en beneficio para los grandes sectores, muchos de ellos especulativos, y en perjuicio para los consumidores y productores y, por lo tanto, para la Provincia".

Dijo no conocer en profundidad las declaraciones formuladas por el señor Antonio Cassia —en las que ataca con dureza al Movimiento de Trabajadores Radicales —aunque aclaró que estaba en condiciones de asegurar que el radicalismo nunca saboteó la acción de gobierno. Por el contrario, sostuvo, "ha tratado por todos los medios a su alcance de lograr la solución de los problemas nacionales".

El equipo porteño

Posteriormente LOS ANDES habló con otro de los firmantes del documento, el doctor Mario Fradusco, quien amplió los conceptos anteriores. Señaló que el comunicado era consecuencia de la movilización que se había iniciado en los distintos nucleamientos internos radicales con motivo de las próximas elecciones. "Por eso subrayamos que lo nuestro no es una lucha —que siempre deja resabios y resquemores— sino una consulta entre afiliados que tienen un mismo objetivo final".

También él se refirió a la devastación que habría sufrido la Provincia. "Es un hecho que no sólo se ha concretado en materia económica sino también política —comentó—; se nos dejo injusta y arbitrariamente sin instituciones y ahora queda en claro que no existe un autentico deseo de consultar la voluntad popular para ver qué es lo que ésta quiere. El ejemplo de la misión Cafiero es elocuente: vino con un equipo de funcionarios y asesores portenos que, en definitiva, no logró nada substancial, según empieza ahora a revelarse. Habría que analizar con detenimiento la validez de las medidas seguidas con Giol, no sólo en lo referente a la construcción de la vasija vinaria, sino en lo que hace a los enormes empréstito que ha contraído para ello y que afectan a la Provincia".

El destino de Giol

Cuando se le pidió mayores datos sobre esta circuntsancia, el doctor Fradusco subrayó que si el Gobierno de la Nación no accede a relevar esos créditos, "la Provincia deberá responder por el aval y eso significará colocarla en una situación economica y financiera insoluble. La otra alternativa será que Giol pase a la esfera nacional, con lo que dejará de ser logicamente el organismo regulador de Mendoza, ya que es conocido el hecho que frecuentemente los intereses de la Provincia no coinciden con los de la Nación".

El Movimiento de Renovación y Cambio, segun anunciaron sus dirigentes, dará a conocer próximamente otro documento, éste referido a la situación general del país.

Asumió el titular de Enfermería

Durante un acto desarrollado en el Ministerio de Bienestar Social, que presidió el titular de la cartera, señor Decio Bernardo Naranjo, fue puesto en funciones el jefe del Departamento de Enfermería, señor Mario Ricardo Maure.

Además del ministro y del designado se hallaban presentes, el subsecretario de Promoción Social y Vivienda, doctor Guillermo De Paolis; director de Centros de Salud, doctor Lorenzo Domínguez; director del hospital Emilio Civit, doctor Eduardo García; secretario general de la Asociación Trabajadores de la Sanidad Argentina, filial Mendoza, señor Ithamar Castro y directivos del gremio; titular de la Mutualidad de Empleados y Obreros de la Provincia, señor Aldo Durán; delegados de hospitales y centros de salud, personal de enfermería e invitados.

Tras darse lectura al decreto de nombramiento, el nuevo funcionario fue felicitado y aplaudido por los presentes, haciéndole entrega una enfermera de un ramo de flores. El señor Maure, que se venía desempeñando hasta ese momento en un cargo administrativo en el hospital "Emilio Civit", agradeció la designación y comprometió su "esfuerzo en cumplimiento —dijo— de los postulados justicialistas".

AGRADECIMIENTOS

OSCAR JUAN DA SOUZA - Q. E.P.D. - Falleció el 17-VIII-75. Su esposa, hijos, hijos políticos, nietos y demás familiares, agradecen profundamente a sus amigos, vecinos, instituciones y a todas aquellas personas que, de algún modo, los acompañaron en momentos de tanto dolor, e invitan a la misa que se oficiará hoy, a las 20, en la basílica de San Francisco, por el eterno descanso de su alma, al cumplirse el primer mes de su fallecimiento.
17|9|F|82743|17|9

MARIA PANCIERA Vda. de BOVOLATO. - Q. E. P. D. - Falleció el 15-IX-75. - C.A.S. R. y B.P. - Su hijo, hija política y demás familiares agradecen íntimamente a sus amigos, vecinos y a todas aquellas personas que de una u otra forma hicieron llegar sus expresiones de condolencia, asistencia al velatorio y acompañamiento de sus restos a su última morada al cementerio de San Rafael. Casa de duelo Salta 590, San Rafael.
17|9|F|92093|17|9

ORACIONES

OLGA NOEMI MENICHELLI
Q. E. P. D.
Falleció el 17-IX-1973

Su esposo y familiares solicitan a sus amigos elevar una plegaria al cumplirse el segundo aniversario de su fallecimiento. Favor que se agradecerá íntimamente.
17|9|C|707|17|9

MARIA AMALIA CAYROL DE GALEANO. - Q.E.P.D. - Falleció el 17-IX-66. - Sus hijos, hijos políticos y nietos, al cumplirse un nuevo aniversario de su fallecimiento, ruegan elevar una oración a su querida memoria.
17|9|C|28|17|9

CARLOS ELIZALDE SESMA - Q.E.P.D. - Falleció el 17-IX-44. Sus hermanos, sobrinos y demás familiares agradeceden una oración a su querida memoria.
17|9|C|721|17|9

MOHAMED ELHOM
Q.E.P.D.
Falleció el 17-IX-66

Su esposa, hijos e hijo político, su madre, hermanos y demás familiares, ruegan a sus amistades elevar una oración en su memoria, al cumplirse el noveno aniversario de su fallecimiento.
17|9|C|467|17|9

MISAS Y FUNERALES

Dr. VICTORIANO J. F. IÑON
Q. E. P. D.
Falleció el 18-VIII-1975

Su esposa, hijos, hija política y nietos invitan a la misa que para rogar por el eterno descanso de su alma, se oficiará el 18 del corriente a las 18.30 horas en la Capilla de María Auxiliadora.
17|9|C|500|17|9

ALFREDO IGLESIAS. - Q. E. P. D. - Falleció el 18-IX-74. - Su esposa, hijos, hijos políticos, nietos y demás familiares invitan a la misa que por el eterno descanso de su alma y al cumplirse el primer aniversario de su fallecimiento, se oficiara el jueves 18 a las 9 horas en la Iglesia de Nuestra Señora de Luján, favor que agradecerán.
17|9 F|92001|18|9

MARIA ANTONIA MANINO. - Q.E.P.D. - Falleció el 17-IX-73. Sus padres y hermano, invitan a familiares y amigos a la misa que para rogar por el eterno descanso de su alma, se oficiará hoy a las 19 horas, en la iglesia María Auxiliadora de Rodeo del Medio, al cumplirse el segundo aniversario de su fallecimiento.
17|9|C|518|17|9

CONCEPCION PARISI vda. de CONTI - Q.E.P.D. - Falleció el 17-IX-1974 - Sus hijas, hijos políticos, nietos y bisnietos, ruegan a familiares y amigos elevar una oración a su querida memoria por el eterno descanso de su alma, al cumplirse el primer aniversario de su fallecimiento e invitan a la misa que se oficiará en la parroquia San Mauricio, Lemos 1564, San José, Guaymallén, a las 19 horas.
17|9|C|659|17|9

MIGUEL ENRIQUE CURIEL ALVAREZ - Q. E. P. D. - Falleció el 17-IX-1960 - José M. Charras, Delicia Aguilar, su hijo Quique y familia, invitan a familiares y amigos a la misa que se oficiará mañana, a las 20 horas, en la iglesia de la Compañía de Jesús, al cumplirse otro aniversario de su desaparición.
17|9|C|526|17|9

ROBERTO IGNACIO ROMERO GEI - Q.E.P.D. - Falleció el 18-IX-1972 - Su madre, esposa e hijos, invitan a familiares y amigos a la misa que con motivo de cumplirse el tercer aniversario de su desaparición y para rogar por su eterno descanso, harán oficiar en la capilla de María Auxiliadora del templo San Juan Bosco, en calle Rioja y Córdoba, mañana a las 19 hs. Favor que agradecerán íntimamente.
17|9|C|678|19|9

Estado del tiempo

MAXIMA: 25,0ºC
MINIMA: 5,1ºC

La temperatura máxima del día de ayer en el aeropuerto El Plumerillo, fue de 25.0ºC., y se produjo a las 16.50, mientras que la mínima de 5.1.ºC., se anotó a las 7.30.

Durante el día:

	Temp.	H. Rel.
6 hs.	9.0ºC	59%
9 hs.	12.0ºC	55%
12 hs.	20.0ºC	37%
15 hs.	24.0ºC	26%
18 hs.	24.0ºC	26%
20 hs.	19.0ºC	38%

HOY

Pronóstico oficial

Tiempo bueno, con poco cambio de la temperatura.

Consultorio para personal ferroviario

El consejo de administración de la Cooperativa de Viviendas "Las Heras", de Servicios Públicos y Consumo Limitada inaugurará hoy, a las 19, en la sede social de la cooperativa, ubicada en el barrio Infanta Mercedes de San Martín, Boulogne Sur Mer sin número, Las Heras, un consultorio médico zonal para el personal ferroviario.

El acto es organizado juntamente con la Unión Vecinal Barrio Ferroviario, Las Heras.

Entidades de bien público

Rotary Club Chacras de Coria. — Informó la entidad que la reunión que estaba prevista para hoy, ha sido postergada hasta el 21 de este mes.

En esa oportunidad se realizará un almuerzo, al que asistirán las esposas de los asociados, en la residencia del doctor Luis María Vautier, calle San Martín 5146, de Chacras de Coria.

Rotary Club Mendoza. — Hoy, a las 19, en el nuevo local de la entidad, Mitre 537, de esta ciudad, se reunirán los past-presidentes del Rotary Club Mendoza. Al efecto de dejar constituida la junta directiva para el periodo 1976-77 y la comisión "bodas de oro del Rotary Club Mendoza", han sido convocados los señores Rodolfo Albornoz, Juan Alsina Baldé, Luis André, Emilio Barnault, Salvador Cardello, Alfredo Curt, Julio Díaz Valentín, Luis Eduardo Espínola, Reynaldo Ferrari, Francisco J. Gabrielli, Ambrosio Gilardi, Ramiro González Butti, Juan Ramón Guevara, Rafael Guevara Anzorena, Angel Herrera Reynals, Humberto J. Notti, Alfredo J. Pose, Raúl Rodríguez Ruiz, Roberto Pedro Zabala y Juan A. Zapata Day

Hoy, a las 21, en el Salon de los Espejos del Plaza Hotel, se realizará la habitual reunión de camaradería del Rotary Club Mendoza.

Necrología

Doctor Mario Balmaceda. — Profundo dolor ha causado en el círculo de sus amistades y en quienes tuvieron la oportunidad de conocerlo, el deceso del doctor Mario Balmaceda. Su desaparición enluta a una prestigiosa familia de Chacras de Coria y San Rafael, de donde era oriundo. En la ciudad sureña realizó sus estudios primarios y secundarios. Movido por una firme vocación obtuvo en Córdoba el título de médico cirujano, profesión que ejerció con humano sentimiento y desinterés.

Ese perfil altruista lo llevó a ejercer gratuitamente en hospitales, asociaciones gremiales, instituciones de bien público y salas de primeros auxilios.

El doctor Balmaceda estaba casado con la señora Nelly O. Rosa Delrivo, matrimonio del que nacieron sus hijos Elena y Guillermo.

El extinto, cuya desaparicion se produjo cuando contaba 54 años, se había desempeñado como médico cirujano en distintos nosocomios de nuestra provincia, entre ellos el "Teodoro Schestakow", varias entidades gremiales de la Capital Federal y centros asistenciales, donde siempre puso de relieve su espíritu de sacrificio en bien de la comunidad.

El dolor de su partida ha quedado impreso en el postrer homenaje que le rindieron las fuerzas vivas, familiares y amigos, en el velatorio y sepelio de sus restos.

Delegado a un congreso de la Cruz Roja

El Comité Internacional de la Cruz Roja realizará un congreso en Panamá, cuyas deliberaciones se extenderán del 22 la 28 de este mes. Se tratará el tema: "Los servicios de sangre para América Latina".

Se anunció que para representar a la Sociedad Argentina de la Cruz Roja ha sido designado el presidente de la filial Mendoza de la institución y asesor médico del Instituto de Medicina Asistencial de la UCIM, doctor Alfredo Ruiz Villanueva.

El gobierno de la intervención federal en la Provincia, ha conferido al mencionado profesional su representación, auspiciando la misión que le ha sido encomendada por considerarla de interés para la comunidad.

El doctor Ruiz Villanueva informará sobre ese tema en relación a los servicios de esa clase existentes en nuestro país y a su regreso dará cuenta de las conclusiones a que arribe el congreso con el objeto —se expresa— de proyectar la organización que corresponda a los efectos de una mejor provisión de sangre.

Amigos del Santuario de El Challao informan sobre la construcción de las 15 estaciones que rememorarán otros tantos misterios del Santo Rosario.

Levantarán 15 estaciones en el camino a El Challao

Los mi

Aeronáutica provincial (IV)

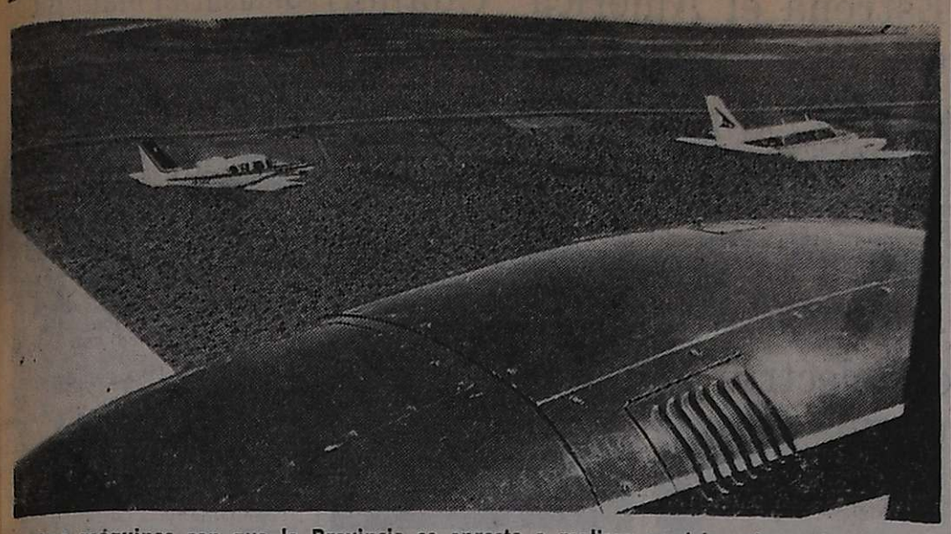

Las máquinas con que la Provincia se apresta a realizar servicios aéreos de transporte de pasajeros hacia Arroyito, El Retamo, Lagunita y San Miguel.

La necesidad de un servicio hacia el Noreste mendocino

"La necesidad de extender el recorrido de TAM hacia la zona semidesértica del noreste de Mendoza —Arroyito, El Retamo, Lagunita y San Miguel— es imperiosa. Esos poblados tienen solo dos caminos de acceso desde Mendoza; uno por Desaguadero y otro por San Juan. En ambos casos quedan a menudo sin comunicación porque se cortan los caminos por las lluvias o en el caso del paso por San Juan por la crecida del río homónimo, que no puede ser vadeado por el único punto factible, el de El Encón. Los pobladores pagan desde Desaguadero a El Retamo $ 500 a automóviles particulares y desde El Encón a San Miguel $ 250, para que se los traslade".

"Con nuestros aviones puede hacerse el servicio desde Mendoza a Arroyito-Retamo-Lagunita-San Miguel con costos de $ 120, 180, 210 y 213".

El juicio vertido por el Director Provincial de Aeronautica señor Ricardo Badala y afirmado por los Jefes de Operaciones, señor Adolfo Gutiérrez y los pilotos Ernesto Maass y Ricardo Mattilini, configuran otra iniciativa que la actual administración de la repartición provincial aspira poner en práctica en forma inmediata.

Nuestro interrogante ante la idea fue, quizás la misma que formularía un circunstancial interlocutor del panel de miembros de la DPA.

¿Se justifica el servicio? ¿Es de realización mediata o inmediata?

Las respuestas fueron concretas: "El 2 de junio se elevó al secretario general de la Intervención Federal, doctor Benjamín Silvano Rodríguez el anteproyecto para la autorización de ampliación del servicio de la Línea TAM. Hoy tenemos conformado el itinerario y los horarios. Sólo falta la firma del Interventor Federal".

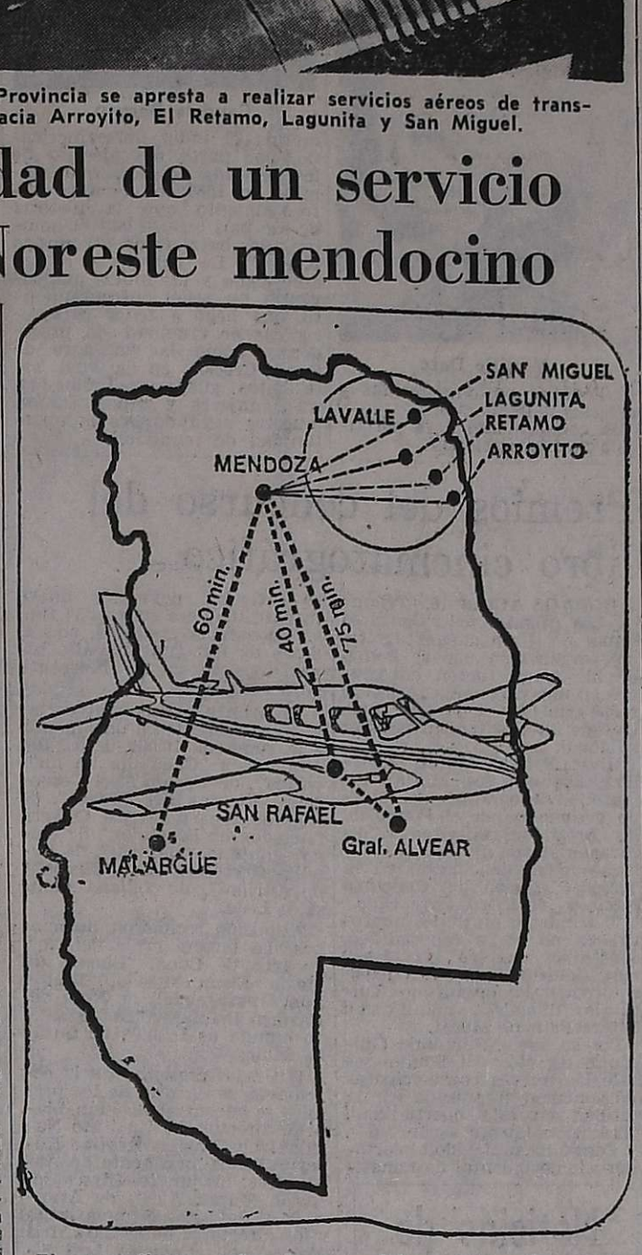

El mapa ilustra sobre la zona del noreste a la que se piensa extender la acción de TAM.

Fundamentos

Los fundamentos de la creacion de la línea para la zona semidesértica del noreste de Mendoza se estructura sobre las bases:

"El Poder Ejecutivo provincial por decreto acuerdo Nº 2092 del 27 de agosto de 1973, creó la línea Transportes Aéreos Mendoza —TAM— destinada a solucionar el problema del transporte de la zona sur de la provincia, para asegurar una vinculación ágil entre dicho departamentos".

"La ampliación de este servicio desde el mes de setiembre de 1973, demostró que la iniciativa realizada con fines de experimentación y carácter provisorio, tuvo inmediata aceptación de los pobladores de la zona, que encontraron en el medio aéreo, una forma rápida, económica y eficiente para desplazarse entre los distintos centros urbanos".

"La experiencia obtenida durante ese periodo y los beneficios de carácter económico-social que ha reportado a la población atendida a través de este moderno medio de transporte, ha alentado a este organismo a proponer la ampliación de sus servicios, estableciendo una secuencia que conecte la zona norte de nuestra provincia con la Ciudad Capital de la misma".

"La región que se propende beneficiar corresponde a las localidades de San Miguel, Lagunita, El Retamo y Arroyito del departamento de Lavalle, las que, si bien se encuentran a distancias relativamente cercanas a nuestra ciudad, no tienen medio de transporte público de pasajeros que las una entre sí y las conecte con otros centros urbanos".

Pobladores marginados

El documento en el análisis central de la situación presenta los valores de tipo social comunitario y de ubicación geográfica. Sus conceptos sustanciales son:

"Por otra parte, no hay practicamente caminos que las intercomunique y las pocas huellas o picadas existentes, son casi intransitables durante la mayor época del año para vehículos de tracción común".

"Un ejemplo de lo expuesto precedentemente lo da el hecho que los pobladores de San Miguel, cuando deben trasladarse a Mendoza tienen que caminar aproximadamente 10 kilómetros cruzar el río San Juan, trasladarse hasta El Encón o Media Agua de la vecina provincia y desde allí recien tomar un medio de movilidad hasta Mendoza. Igual situación se plantea con los habitantes de Arroyito, que deben recorrer 80 kilómetros de médanos y pésimos caminos hasta El Desaguadero, para continuar por la ruta nacional 7, Mendoza".

"Todos estos movimientos demandan una inversión de esfuerzos, tiempo y dinero, que se obviarían en su mayor medida, con la habilitación de una línea aérea que en forma rápida y económica los intercomunique con los centros urbanos".

"Desde el punto de vista social debe tenerse especialmente en cuenta, la situación de desamparo en que se encuentran los pobladores de dichas localidades, que se ven marginados de los beneficios de la comodidades y confort moderno y de los adelantos tecnológicos de la era actual, lo que desalienta su permanencia en el lugar y produce su desarraigo de la zona, en busca de mejores horizontes y posibilidades".

"Debe tenerse en cuenta también que el área a servir es uno de los futuros polos de desarrollo económico, donde existen reales posibilidades de incrementar su producción ganadera, forestal y de artesanía hogareña, que mejorarían sensiblemente el nivel de vida y crearían riqueza y bienestar en la zona. Esto puede lograrse con la facilitación de los medios de comunicación, asesoramiento sobre las técnicas modernas de producción ganadera, prevención sanitaria y venta y colocación de los elementos que obtengan de su trabajo personal o colectivo. Este objetivo sólo puede lograrse brindando un medio rápido, seguro y eficiente de transporte que garantice una comunicación dinámica, fluida y permanente desde y hacia las zonas de consumo, potenciando la capacidad de su producción interna".

La conclusión del pedido de ampliación de los servicios de TAM a la zona semidesértica del norte de Mendoza, subraya: "en ese sentido, el Estado tiene la obiligación indelegable de facilitar todos los medios a su alcance para el logro de estos objetivos, promoviendo el desarrollo y bienestar de la población, movilizando sus distintos sectores e integrándolos a la comunidad".

Recorridos y horarios

El jefe de Operaciones de la Dirección Provincial de Aeronáutica, dio a conocer el proyecto de itinerario y horarios para la línea norte de la provincia. Las frecuencias semanales son dos, lunes y viernes durante la tarde. El programa de vuelos es:

15.00	MENDOZA — SAN MIGUEL	15.35
15.45	SAN MIGUEL — LAGUNITA	15.50
15.55	LAGUNITA — RETAMO	16.00
16.10	RETAMO — ARROYITO	16.20
16.30	ARROYITO — RETAMO	16.40
16.50	RETAMO — LAGUNITA	16.55
17.05	LAGUNITA — SAN MIGUEL	17.10
17.20	SAN MIGUEL — MENDOZA	17.55

Gestiones sobre el Servicio de Salud

Viajó a la Capital Federal para realizar diversas gestiones el subsecretario de Salud Pública, doctor Luis Loyola. Antes de ausentarse, formuló declaraciones con relación a temas de su área.

Expresó que intervendrá en las deliberaciones que se realizarán con motivo de la implementación del Servicio Nacional Integrado de Salud que, como es de conocimiento público, ha sido aplicado con éxito en algunas provincias.

También se ocupará de arrimar soluciones definitivas a los problemas planteados por los profesionales de la salud, que se desempeñan en el área de la administración pública, aunque algunos de estos aspectos corresponden al área de Hacienda.

Con respecto al Servicio Nacional Integrado de Salud, dijo que está convencido que es el mejor proyecto que ha tenido el país en materia de salud pública y quizá sea uno de los mejores que existen hasta ahora en el mundo. Indicó que como justicialistas tienen la obligación de llevar adelante esta política, ya que constituye un legado del general Perón. Las provincias que ya se acogieron a él son como una especie de vidriera del país, en el que se refleja —afirmó— todo lo que es posible realizar en bien del pueblo cuando se trabaja solidariamente para cubrir sus necesidades.

¿Qué nos puede decir sobre la falta de vacuna antisarampionosa?

—Efectivamente, este año han existido problemas en lo que hace a la provisión de este tipo de vacuna que necesita la población susceptible. De todas formas —afirmó— en Mendoza se tomó la previsión de adquirir la vacuna triple vírica contra la paroititidis, rubeola y sarampión y fue aplicada a los niños que habitan en la zona de alta cordillera y en Malargüe, ya que está considerada como población infantil más vulnerable que el resto de la provincia. También se aplicó esa vacuna en las poblaciones infantiles concentradas, como barrio San Martín, Flores, Olivares, y de los departamentos.

Indicó que el ministerio tiene un control semanal sobre los diferentes tipos de enfermedades transmisibles que se producen en el ambito provincial.

Entidad Nativista

Ateneo Tradicionalista General Gerónimo Espejo. — Esta noche a las 20.05, el Ateneo presentará por Radio Nacional al concertista de guitarra Domingo Báez. Se cumplirá así el segundo programa de música folklórica argentina denominado "Mi guitarra confidente".

Harán efectivo desde hoy los paros docentes

De acuerdo con lo resuelto por la Confederación de Trabajadores de la Educación de la República Argentina, han adherido al paro de actividades dispuesto por esa entidad confederal, los docentes primarios y secundarios de la provincia y de la nación.

El plan de paros resuelto comenzará hoy, continuará mañana y proseguirán el 23, 24, 25 y 30 de setiembre y 1º y 2 de octubre.

Con relación a esta medida de fuerza, el Sindicato Unico Trabajadores de la Educación (SUTE) dio el siguiente comunicado:

"La comisión directiva de SUTE, ante la realización de las medidas de fuerza dispuesta por CTERA, se dirige a sus afiliados y opinión pública para expresar: 1º) Que por decisión del plenario general extraordinario del 27 de agosto, SUTE acata las medidas dispuestas por la entidad confederal CTERA. 2º) Que si bien las autoridades provinciales han satisfecho en su ámbito los requerimientos de los trabajadores de la educación de Mendoza, la concreción definitiva de esas reivindicaciones está en manos del gobierno nacional, que hasta la fecha no ha dado ninguna respuesta satisfactoria pese a las infructuosas y reiteradas gestiones cumplidas por CTERA y por las propias autoridades provinciales. 3º) Que el actual plan de acción gremial estuvo programado para efectivizarse en el mes de agosto próximo pasado y fue postergado abriendo un compás de espera para facilitar la acción del gobierno nacional, sin que la prórroga dada sirviera para la instrumentación de las soluciones pendientes. 4º) Que al no haberse producido novedades que pudieran hacer variar los fundamentos considerados por el plenario general extraordinario del 27-8-75 para acatar el plan de acción de CTERA, éste tiene plena vigencia. 5º) Que los trabajadores de la educación de todo el país anhelan fervientemente una urgente solución de los planteos formulados de cuya justicia no puede dudarse para alcanzar la necesaria tranquilidad y armonía que la acción educativa requiere. 6º) Que ante cualquier novedad significativa que se produzca con relación al conflicto, se convocará de inmediato a plenario general extraordinario para resolver la acción a seguir".

Docentes nacionales

De acuerdo con lo dispuesto en la asamblea convocada por la Junta Coordinadora de Entidades Nacionales de la Provincia, los docentes nacionales "bregarán sin desmayo hasta lograr el éxito de las justas reinvindicaciones que sostiene". También ratificó su decisión de llevar a cabo el plan de acción aprobado a nivel nacional.

Por su parte la Unión Docentes de Escuelas Nacionales reiteró a sus afiliados y simpatizantes lo resuelto en esa asamblea extraordinaria que resolvió "acatar en forma terminante y disciplinada los paros dispuestos por CTERA". También se ha resuelto convocar a una asamblea extraordinaria de docentes primarios nacionales, para el 23 a las 18 en un local que la entidad comunicará.

Universidad de Cuyo

También acatarán las medidas dispuestas por CTERA los docentes de enseñanza media de la Universidad Nacional de Cuyo, quienes consideran que "no han sido satisfechas las expectativas creadas en relación con el problema salarial".

Alumnos del I.N.E.F. están en huelga

Alumnos del Instituto Nacional de Educación Física (I.N.E.F.) decretaron un paro por tiempo indeterminado. La medida de fuerza fue adoptada durante una asamblea de estudiantes, a raíz de la negativa oficial de firmar el decreto que autoriza el funcionamiento de las divisiones de 1º año "D" y 2º año "D". Estas divisiones, según lo expresaron los alumnos, fueron creadas durante la actuación del doctor Jorge Taiana como titular del Ministerio de Cultura y Educación de la Nación, que autorizó su funcionamiento pero sin firmar el decreto correspondiente. Ante esta situación, los alumnos y padres de los alumnos han ofrecido al director del Instituto integrar comisiones para acompañarlo a Buenos Aires en busca de una solución definitiva al problema. Por otra parte, los estudiantes del INEF manifestaron que durante el paro no mantendrán una actitud pasiva, sino que participarán en actividades coprogramáticas como la de intervenir en las competencias interuniversitarias para niñas y varones.

A la toma de ATE y al paro judicial se refirió Tabanera

El llamado a elecciones en Mendoza

En vista de la toma del local donde funciona la sede de la Asociación Trabajadores del Estado —ATE— por parte de un grupo de afiliados, los periodistas solicitaron ayer una entrevista al ministro de Gobierno, a cargo de la Intervención Federal, doctor Rafael César Tabanera, para recabarle su opinión sobre el conflicto.

En la oportunidad expresó lo siguiente: "El conocimiento que tiene este ministerio es que un grupo de afiliados a ATE ha tomado esta mañana (por ayer) el local del gremio. Ante esta circunstancia, el jefe de Policía de la Provincia ha destacado una vigilancia en las inmediaciones a fin de prevenir desórdenes públicos, ya que por el fuero sindical que rige por ley no puede penetrar al local".

Añadió que "hasta este momento no existe ninguna denuncia de afiliados sobre el hecho producido o si la misma habría sido presentada ante la justicia".

—¿Está a estudio de esta Intervención Federal decretar la intervención de ATE? se le preguntó.

—El Poder Ejecutivo no ha considerado la posibilidad de intervenir y no existe ningún pedido en ese sentido.

—¿Hay alguna decisión tomada con respecto al paro de los judiciales?

—Nosotros consideramos que la Suprema Corte ha adoptado ya las medidas necesarias. En tal caso, cuando venga el interventor federal se evaluará el problema y si es menester se tomarán medidas más severas que las adoptadas hasta ahora.

Puntualizó que "el interventor viajó expresamente a la Capital Federal para acelerar las gestiones de la Comisión de Política Salarial, vinculado con el personal judicial de la Provincia y otros sectores estatales y su regreso se producirá probablemente mañana" (por hoy).

Acerca de la posibilidad de que se convoque a elecciones en la Provincia, dijo que a su juicio lo estimaba poco probable, dadas las condiciones particulares en que se halla Mendoza.

Acotó que, en cambio, las intervenciones a Córdoba y Santa Cruz revisten otras características, ya que las autoridades naturales de las cámaras legislativas son las que acceden al cargo de titular del Poder Ejecutivo, ya que funcionan normalmente ambos poderes.

"En el caso de Mendoza —apuntó— debe llamarse a elecciones generales para integrar todos los poderes. Para ello debe hacerse con un plazo previo que no puede ser inferior a 180 días, que nos haría llegar hasta principios de 1976. El nuevo gobierno sólo podría permanecer en funciones un año y medio, ya que en virtud de la ley electoral que nos rige, los períodos son ahora de cuatro años y éste fenecería a mediados de 1977.

"No obstante —concluyó— la última palabra la tienen las autoridades nacionales".

Beneficencia

Coronas de caridad. — La Liga Mendocina de Lucha contra el Cáncer "Joao Schiappa de Azevedo" informó que ha recibido nuevas coronas de caridad, en carácter de donaciones, con destino a su obra de bien social. Las donaciones fueron efectuadas por Iudica, Aguerregaray, Cami, Murray, Dabul y Miguel, en memoria del señor Alfredo Rodolfo Paetz; de la familia Smulevich, en memoria del señor Saúl Jaime Sclar; de "Electricidad Bellestar", en memoria de la señora Isabel Pareja Vda. de Pereiro y del señor Mario Miguel Pundyk, en memoria del señor Yichi Shimura.

Adjudican grupo electrógeno para Ñacuñán

Por decreto Nº 2076 de la Intervención Federal, se aprobó la licitación pública para la adjudicación de un grupo electrógeno de 25 Kw. con motor diesel, destinado a las obras de electrificación de la villa de Ñacuñán, departamento Santa Rosa.

La firma proponente es Patricio Palmero S.A. y el valor del grupo asciende a $ 320.400.

Continúa las medidas de fuerza el gremio judicial

Paros progresivos, con inactividad el viernes

Aunque el gremio no lo informó oficialmente, trascendió que los empleados judiciales dejarán hoy sus lugares de trabajo a las 9.30, en cumplimiento de los paros sorpresivos dispuestos para todo el país por la federación que los agrupa, y que se han transformado en progresivos desde el momento en que —se supo— mañana se paralizará la actividad a las 8.30 y el viernes no concurrirán durante toda la jornada.

Ayer, en tanto, la inactividad se registró desde las 10.30, oportunidad en que hubo una concentración de trabajadores en el hall de Tribunales. En esa reunión el secretario administrativo de la Asociación gremial de Empleados del Poder Judicial, señor Orlando José Vera, expresó su satisfacción por el total acatamiento de las medidas de fuerza establecidas por la comisión directiva de la agrupación y la asamblea —tanto en los turnos matutinos como vespertinos— manifestando asimismo, que "cuando se nos prometió la discusión del problema de la equiparación, que es tema de conflicto en todas las provincias, la cuestión se iba a plantear en la reunión de la Comisión Nacional de Política Salarial; pero pasaron los días, y por una cosa o por otra, la comisión no se reunió a discutir. Por eso es que ahora volvemos a adoptar medidas de fuerza en reclamo de la equiparación de los sueldos de los judiciales de todo el país con los de la justicia nacional".

Con el interventor

Para informar respecto de las novedades producidas en torno del problema que afecta a los judiciales —y que fue uno de los motivos que lo llevó a viajar a la Capital Federal— el interventor en Mendoza, doctor Luis María Rodríguez, sostendrá hoy una reunión con representantes del gremio en la Casa de Mendoza en Buenos Aires. Para tal fin viajaron en la víspera el señor Orlando Vera y el asesor letrado del gremio, doctor Alfredo López Cuitiño.

Además de esa entrevista con el interventor federal, los gremialistas concurrirán al plenario de secretarios generales que se reunirá en la Federación Judicial para decidir respecto de lo que resulte de la reunión de la Comisión Nacional de Política Salarial que, se informó, tendrá lugar también hoy.

De todo lo acontecido en estos días, y también para resolver lo atinente a las medidas de fuerza, se tratará en la asamblea programada para el viernes, en la sede del gremio local de judiciales.

La sede gremial que ayer por la mañana había sido ya ocupada.

Tomaron ayer la sede de la filial Mendoza de ATE

Piden la reposición del secretario general

Miembros de agrupaciones de la Asociación Trabajadores del Estado, tomaron ayer el edificio de la filial local de este gremio, reclamando la reposición en su cargo del ex secretario general, señor Roberto Bruno Miranda, quien fue separado de su cargo por la comisión administrativa de Mendoza. Participaron de la ocupación integrantes de la agrupación Juan Domingo Perón, de la Dirección de Construcciones y de la Agrupación Peronista de Empleados Estatales. Al ser entrevistados, estos asociados manifestaron que se había adoptado la resolución ante el hecho de que "Miranda sigue siendo el auténtico secretario general de ATE y tiene el aval de la totalidad de los secretarios generales de los gremios organizados de la provincia".

La toma tuvo lugar aproximadamente a las 7.30 y posteriormente llegó al local el señor Miranda. No hubo reacción oficial, y sólo se apostó en las inmediaciones del edificio un auto patrullero.

A mediodía se hizo saber que el señor Miranda contaba con el apoyo de los siguientes dirigentes: Jacinto Lagos, secretario general de provincia; Arnulfo Herrera, secretario de organización; Federico Pagano, secretario administrativo; Sergio Lecaro, secretario de acción social; Oscar Zamorano, secretario de previsión social; Félix Do Santos, vocal; Dora Umar y Olga Elena Roelick, revisoras de cuentas; y José Juan Villaró, apoderado de la lista "Azul y Blanca".

Antecedentes

Como se recuerda, en los primeros días de este mes se llevó a cabo una asamblea general de afiliados de ATE, organismo que dispuso realizar paros los días 9, 11 y 12 de este mes. Al promediar la tarde del día 8, el señor Miranda dio a conocer una declaración en la que desautorizaba la realización de la medida de fuerza, en tanto estimaba que la Intervención Federal había dado respuestas satisfactorias al petitorio que se le elevó. Horas después, se notificó a este diario que el señor Miranda había sido separado del cargo por "traición".

El paro del día 9 se llevó a cabo, pero el 10, la comisión administrativa suspendió las demás medidas.

Por otra parte, también a título de ilustración, se recuerda que la lista triunfante en ATE llevaba como secretario general al señor Patrocinio Merlo, quien no asumió nunca sus funciones, haciéndolo en su lugar el señor Miranda.

Entrevistado, el señor Miranda dijo que su permanencia o no, es decisión del consejo directivo central de ATE. Señaló que se había entrevistado con los miembros de este organismo en Buenos Aires, a los que les expuso los motivos de la medida de fuerza y el por qué de su oposición. También, a pedido de un alto dirigente, dejó información sobre la actuación que le cupo a miembro de ese secretariado en Mendoza. La posición que sostuvo —dijo— fue resultado de un análisis que se hizo acerca de los momentos que se viven. Consideró que la medida de fuerza perdió consistencia ante las soluciones ofrecidas por las autoridades,

—¿La medida de su separación está vigente?

—"Cuando se trata de medidas a aplicar a un secretario general, lo es por resolución de un confederal, como se establece orgánicamente. Se puede producir una separación, pero con conocimiento del consejo directivo central. También cuando se adoptan medidas de fuerza, este organismo debe estar al tanto. Pero de los paros y de mi separación, el consejo no tenía conocimiento. El miembro de este cuerpo que participó en forma activa en la adopción de la medida, no se ajustó a sus reales funciones, dado que salió de Buenos Aires, aduciendo parte de enfermo".

Señaló seguidamente que entendía que cuando se entregaba un petitorio, lo menos que se podía hacer era dar tiempo a que hubiera alguna reacción. Hizo hincapié en que no había participado de la toma, y que fue llamado posteriormente, a las 9.30, a "hacerme presente y retomar la conducción del gremio. No es cierto, entonces, que yo haya instigado la toma. Esta demostración ratifica mi confianza y templa mi espíritu para no defraudar a los compañeros".

Finalmente dijo que la entrevista anunciada por los dirigentes que le sucedieron en la conducción, con el ministro de Trabajo, fue "una maniobra para confundir", y que "en ningún momento el compañero Carlos Federico Ruckauf había llamado a los miembros de Mendoza, y por supuesto, menos, otorgado la audiencia".

La reunión realizada en la CGT.

Emitió una declaración la Juventud Sindical Peronista

En el transcurso de una reunión realizada ayer en la Confederación General del Trabajo, la Juventud Sindical Peronista dio a conocer una declaración en la que fija su postura frente a la actual situación del país.

Posteriormente entregó bancos a las escuelas 116 "Juan Manuel de Rosas", de Guaymallén y Nacional 343, de Jocolí, Lavalle.

El acto contó con la presencia del secretario general de la central obrera, señor Carlos Mendoza, quien hizo un vigoroso alegato en defensa de la juventud que trabaja, a la vez que criticó con igual vehemencia a quienes se oponen al quehacer del gobierno justicialista.

Las palabras del señor Mendoza finalizaron con una exhortación a los jóvenes a seguir luchando dentro de la doctrina justicialista y ampliando su radio de acción.

Donación

Posteriormente, en un sencillo acto, fueron entregados los bancos a las escuelas mencionadas. La señorita Nancy Portillo —directora de la escuela "Juan Manuel de Rosas"—, recordó a LOS ANDES que había cursado una solicitud a la central obrera para que donara los elementos faltantes, gestión que había culminado con todo éxito. "Tenemos 400 alumnos, en tres turnos —dijo— y ahora que nos adjudicaron tres nuevas casillas nos encontramos con que no teníamos asientos apropiados. Por eso hicimos esas gestiones y ahora tenemos los bancos".

Juventud Sindical

La declaración suscripta por la Juventud Sindical Peronista, dice en su parte más significativa:

"Nuestra moral de combate está intacta y templada en las adversidades y en los triunfos de la lucha y hoy más que nunca nos permite marcar a fuego a enemigos y traidores".

"Así, señalamos la demencia terrorista, sádico entretenimiento de pequeños-burgueses hastiados de sus vidas sin sentido, como un mal que hasta no ser extirpado del cuerpo social debe mantenernos en vigilia, prestos a intervenir en defensa de la Nación, aplastando la subversión, mediante la razón y mediante la fuerza.

"Así, denunciamos ante el pueblo argentino a un amplio frente gorila, estructurado en torno de su odio por lo nacional, que bajo la máscara de la defensa de las libertades democráticas, pugna por retrotraernos al más crudo liberalismo individualista y partidocrático, atendiendo sólo al logro de sus intereses de sector y desinteresándose del destino de la patria.

"Así, condenamos al golpismo de izquierda o de derecha, que quiere imponer —mediante el mesianismo militar— la pertenencia de la Argentina a uno de los bloques imperialistas que se han repartido el mundo.

"Así, nos comprometemos a derrotar a las internacionales del oro y del dinero, que —con el concurso de traidores vernáculos— especulan con la usura, la intermediación, el mercado negro, la coima y el acaparamiento, traficando con la sangre de los argentinos.

"Así, repudiamos a los tibios, a los indefinidos, a los cómodos y a los prescindentes, pues en esta lucha que libra la Argentina por lograr su definitiva emancipación, quien no empuña las armas de la patria en su defensa, es decididamente su enemigo".

LAN hará dos vuelos especiales

Línea Aérea Nacional de Chile ha dispuesto realizar vuelos especiales al vecino país, con motivo de la celebración de la fiesta patria.

En un comunicado, la empresa indica esas innovaciones: hoy, a las 21, saldrá desde Mendoza a Santiago el vuelo 1104, y el 21, a las 16, el 1101 desde Santiago a nuestra provincia.

Estudios del comité frutícola sobre los costos

Estuvo reunido el Comité Frutícola de la Provincia, con la presidencia del subsecretario de Agricultura y Ganadería, ingeniero Carlos J. Fischer.

Con la presencia de delegados de la producción, industriales y técnicos oficiales se analizaron los problemas de la próxima cosecha de duraznos y se consideró la posibilidad de crear una reglamentación especial.

Técnicos estatales suministraron copias de un nuevo costo de producción de duraznos, elaborado para la temporada que se inicia, con el objeto de que los representantes lo analicen a fin de evaluar en una próxima reunión —según se informó— que se llevaría a cabo el viernes de esta semana, las probabilidades de su colocación a precios compensatorios, teniendo en cuenta las variaciones de los diferentes insumos.

Se recordará el nacimiento del sabio Ameghino

Distintos actos se realizarán mañana con motivo de conmemorarse un nuevo aniversario del nacimiento del sabio investigador argentino, Florentino Ameghino, organizados por la subsecretaría de Cultura y el museo "Juan Cornelio Moyano".

A las 11, se colocará una ofrenda floral ante el busto de Ameghino, ubicado en la avenida de Acceso. Una hora después se inaugurará la biblioteca especializada en ciencias naturales y antropológicas, en el museo Moyano.

Por la tarde, a partir de las 19, tendrá lugar una conferencia sobre "La paleontología argentina: homenaje a Florentino Ameghino" a cargo del profesor Julio R. Contreras, en el museo.

Reunión de expendedores de nafta

La Asociación Mendocina de Expendedores de Nafta y Afines, invitó a los expendedores de nafta de la provincia a la reunión que se realizará mañana, a las 19, en el salón de actos del Automóvil Club Argentino. Durante el acto se informará de las gestiones realizadas ante las autoridades nacionales, solicitando mejoras en las bonificaciones por la comercialización de combustibles. Además, surgirá el mandato que los expendedores de la provincia sostendrán en la asamblea que realizará la Confederación de Entidades del Comercio de Hidrocarburos de la República Argentina, en Buenos Aires.

Dr. MARIO BALMACEDA

Q.E.P.D. Falleció el 13-VII-1975.

Su esposa, hijos, hermanos, padres políticos y demás familiares agradecen profundamente al señor Párroco Daniel Correa, Intendente Municipal y personal de la Municipalidad de Luján, Dr. J. Fara, Dra. de Elaskar, profesionales y personal 4º Piso Terapia Intensiva del Hospital Central, Personal de CELSA, SENASA Estimaciones Agropecuarias de la Secretaría de Agricultura y Ganadería de la Nación, profesionales y personal de Centros de Salud de Benegas, Chacras de Coria y Ugarteche, Unidades Básicas de Chacras de Coria, Partido Justicialista, Rotary Club de San Rafael, Club Atlético Chacras de Coria, Director y Docentes de la Escuela Provincial de Ugarteche, amigos, vecinos y a todos aquellos que hicieron llegar sus condolencias y ofrendas florales en los momentos de profundo dolor.

17|9|C|561|17|9

ALBERTO C. RAMON BASSO

Q.E.P.D.

Falleció el 17-VIII-1975.

Su esposa, hijos y familiares, agradecen profundamente a sus amistades, instituciones y a todas aquellas personas que, de algún modo, los acompañaron en momentos de tanto dolor con expresiones de condolencia, telegramas, notas de pésame, ofrendas florales y acompañamiento de sus restos e invitan a la misa que se oficiará mañana 17, a las 19.30 horas, en la Catedral de Loreto, al cumplirse el primer mes de su fallecimiento.

17|9|C|481|17|9

BANCO REGIONAL de CUYO S.A.

De conformidad a lo dispuesto por los Arts. 17 y 19 de los Estatutos, convócase a los señores Accionistas a la **DECIMO SEPTIMA ASAMBLEA GENERAL ORDINARIA** para el día 26 de Setiembre de Mil Novecientos Setenta y Cinco, a las 12 horas, en primera citación, en el local del Banco, Avda. San Martín 841 de la Ciudad de Mendoza, a objeto de considerar el siguiente:

ORDEN DEL DIA

1º) Designación de dos Accionistas para que, en representación de la Asamblea, aprueben el Acta.

2º) Consideración de la Memoria, Balance General, Cuenta de Pérdidas y Ganancias e Informe de los Síndicos, correspondientes al Décimo Quinto Ejercicio terminado el 30 de junio de 1975.

3º) Resultado del Ejercicio y su tratamiento.

4º) Consideración Revalúo Contable Ley 19.742 y su utilización.

5º) Aumento de capital (artículo 188 Ley 19.550).

6º) Adecuación del mandato de los Directores Titulares a la nueva fecha de cierre del Ejercicio.

7º) Elección de tres Directores Titulares por tres años; un Director Titular para completar el mandato hasta el 30-6-77; tres Directores Suplentes por un año; tres Síndicos Titulares por un año y tres Síndicos Suplentes por un año.

8º) Determinación de las remuneraciones por funciones técnico-administrativas de carácter permanente por parte de los Directores y autorización de la Asamblea para el supuesto contemplado por el artículo 261 cuarto párrafo, de la Ley 19.550 y Régimen de remuneración de los Síndicos (artículo 292 Ley 19.550).

EL DIRECTORIO

Nota: Para asistir a la Asamblea los señores Accionistas deberán retirar la boleta de entrada hasta tres días antes de fijado para la misma. Los suscriptores en mora no tendrán derecho a votar por las acciones en mora (Artículo 2 y 18 de los Estatutos). Asimismo se hace presente que en caso de no obtenerse quórum para la fecha indicada, el Directorio convocará nuevamente para el día 18 de octubre de 1975.

9|9|F|89427|17|9

Se halla detenida una decana a quien se suponía secuestrada

BUENOS AIRES, 16 (NA). — El ministerio del Interior, informó hoy que la decana de la facultad de Humanidades de la Universidad Católica de Mar del Plata, licenciada María del Carmen Maggi, a quien se suponía secuestrada desde hace más de cuatro meses, se encuentra detenida a disposicion del Poder Ejecutivo.

La confirmación de que la licenciada Maggi está detenida, surge del informe elevado por el ministerio del Interior al juez federal René Dafnis Nikison, secretaría de la doctora Amelia Berraz de Vidal, al responder a una consulta emergente de un pedido de hábeas corpus presentado por los familiares de más de sesenta personas cuyo paradero se procura establecer.

La semana anterior algunos trascendidos señalaban ya la posibilidad de que la decana no hubiera sido secuestrada y que estuviera detenida, pero las consultas elevadas por los periodistas acreditados al Ministerio del Interior no obtuvieron respuesta.

La licenciada Maggi fue llevada de su domicilio de la calle Maipú 4087 de la ciudad de Mar del Plata a las 2.30 de la madrugada del pasado 10 de mayo por un grupo de 14 personas que llegaron a la vivienda que habitaba en compañía de sus padres en tres automóviles particulares.

Los autores del hecho, que no se identificaron como policías, debieron vencer la resistencia de la decana y de sus padres, y se limitaron a informar que "nada malo le va a pasar". Las gestiones efectuadas desde entonces ante las autoridades policiales no arrojaron ninguna luz sobre el procedimiento durante estos cuatro meses se conocieron numerosas manifestaciones de repudio hacia lo que se suponía que era un secuestro, entre las que se contó la del obispo marplatense monseñor Eduardo Pironio.

Prisión para un hotelero que echó a sexagenarios y a una mujer y sus 3 hijos

BUENOS AIRES, 16 (NA). — A Luis Maida, regente del establecimiento que figura como "Hotel Romay", en Quintino Bocayuva 177, de la Capital Federal, le fue dictada la prisión preventiva y embargo por diez mil pesos, por usurpación, dado que echó del inmueble a un matrimonio de sexagenarios y a una mujer con sus tres hijos de corta edad. Maida fue excarcelado.

Le aplicó la prisión y el embargo el juez de instrucción, doctor José María Orgeira, con intervención de la secretaría del doctor Ricardo Reto.

El magistrado dice que el procesado, en uso del derecho de admisión y exclusión que le otorga el permiso de uso dado por la municipalidad metropolitana, desalojó a los habitantes de dos habitaciones.

Pero, tras una visita al inmueble, el doctor Orgeira repuso a los desalojados en las comodidades que tenían sobre la base de considerar que, aunque Maida haya obtenido la habilitación municipal como hotel, no se puede considerar como tal al inmueble porque no reúne las condiciones exigidas por el artículo 4º de la Ley 20.625 de Alquileres, es decir, portería, mucama, teléfono, moblaje, ropa cama y limpieza de habitaciones.

Al no prestar esos servicios, añade el juez, el hospedaje es a su juicio, un verdadero inquilinato y no un hotel y quienes lo habitan son inquilinos y por lo tanto están amparados por la prórroga de las locaciones y la limitación del aumento del precio de los alquileres.

Al estar el inmueble en esas condiciones, advierte, el desalojo importó el delito de usurpación por desalojo de tenencia y el abuso en que incurrió el procesado es más notorio porque las personas que echó vivían en el inmueble antes de que la Municipalidad de la Capital Federal otorgara el permiso de uso para funcionar como tal.

Refiérese el doctor Orgeira al aspecto generalizado del problema y señala que es de tal magnitud que la Dirección General de Inspección Municipal tuvo que pedir a la Policía Federal que diera instrucciones precisas a su personal para que no prestara el auxilio de la fuerza pública a los hoteleros para desalojar a sus ocupantes —aunque tuvieran habilitación municipal— cuando los afectados pudieran estar amparados por la Ley de Locaciones Urbanas, lo que así dispuso, por orden del día del 23 de junio último, el jefe de la Policía Federal.

Investigan dos supuestos casos de drogadicción

Trascendió que en la tarde de ayer el director de un colegio de enseñanza media habría pedido la intervención del personal de la Brigada de Toxicomanía de la Policía de Mendoaz "para establecer si una alumna de 14 años se hallaba bajo los efectos de un estimulante".

La versión añade que los efectivos policiales establecieron que la menor —que cursaría el segundo año— "presentaba todos los síntomas de estar afectada por fumar marihuana". Luego se habría mencionado que la estudiante habría "querido tener nuevas sensaciones y por lo tanto fumó un cigarrillo de marihuana al tiempo que tomaba anfetaminas".

También se indicó que se investiga el supuesto caso de una niña de 11 años que habría sido hallada en su escuela con síntomas de estar drogada con barbitúricos. Esto no fue confirmado, aunque una fuente dijo que "podría tratarse de un accidente".

En cuanto a una tercera versión sobre "tráfico de drogas en damajuanas de Chile", el mismo vocero indicó que era una cuestión de menor importancia y relacionada con la marihuana, de la que se habría secuestrado algunos gramos.

La testigo Marta Bernal declara en la audiencia de ayer. A la izquierda, la imputada Lina Felicetti y su abogado defensor.

Habría hoy un careo en un debate por homicidio

Solicitaron presencia de presunto testigo

SAN MARTIN. — Tal como estaba previsto, continuó en la mañana de hoy el juicio oral a Lina Pascualina Felicetti, acusada de dar muerte a Susana Cappadona en un hecho pasional ocurrido en la ciudad de Rivadavia el 30 de julio de 1974. En la oportunidad, también resultó herido el supuesto novio de ambas.

A las 8.45 horas, y ante gran cantidad de público que se dio cita en la Cámara del Crimen de esta ciudad, para seguir de cerca las alternativas de este debate, se procedió a tomar declaraciones a los testigos.

Declara una amiga de Lina

Luego del juramento de práctica, la señorita Marta Bernal, peluquera y a la vez modista, relató al Tribunal que "era gran amiga de Lina y por consiguiente también conocía el noviazgo de Lina con Juan Carlos Olguín, desde sus comienzos".

Relató, además, que "el día sábado anterior al hecho, el padre de Lina fue a casa a avisarme de que ésta se encontraba enferma. Cuando fui al rato, me abrió la puerta Juan Carlos, luego se sentó junto a ella".

"El domingo fuimos a San Martín y ella me pidió que la llevara al Barrio San Pedro. Susana se sentó dentro de mi coche, y charlamos mucho, y de muchas cosas. Al enterarse Lina de tantas cosas y de un posible casamiento le manifestó a Susana que se quedara tranquila, que ella se lo dejaba".

"Lina estaba muy enamorada de él, y Juan Carlos también me había manifestado que la quería mucho, que para él no había otra mujer como Lina. Era muy celoso, no la dejaba ir a ningún lado".

Luego interrogó el Fiscal de Cámara, reiterando preguntas formuladas por el presidente del tribunal. Cuando le preguntó cuándo vio por última vez a Juan Carlos con Lina, la señorita Bernal respondió que "el sábado anterior al hecho producido el día lunes cuando fue a casa de Lina porque se hallaba enferma. Fui con dos sobrinitas".

Otro testigo

Jorge José Abelardo Jurado, farmacéutico, propietario de la farmacia en donde trabajaba Juan Carlos Olguín, fue el siguiente testigo.

Manifestó que "a la señorita Felicetti la conocía de vista porque alguna vez fue a la farmacia y conversó con Olguín. Otras veces le llamaba por teléfono. Fuera de la farmacia, en forma casual, los he visto juntos algunas voces. En una oportunidad, que fuimos con mi señora a un restaurante, Olguín estaba con la señorita Felicetti juntos. En una invitación que me hiciera la familia Cappadona, a través de Olguín, fui una noche a cenar a casa de esta familia. Después casi un año antes de este hecho, Olguín me comunicó que se había peleado con Susana, como también me dijo unos días antes del hecho, que había vuelto con ella".

El tribunal le pidió que relatara algo sobre lo que sabe del hecho. "Bueno, ese día la farmacia estaba de turno —mencionó— y Susana llegó alrededor de las 17 y se fue a las 20.30. Olguín me pidió permiso un ratito para acompañarla. Al rato llegó pidiendo auxilio. Cuando regresé nuevamente para ir a buscar el auto, Olguín ya no estaba. En la farmacia había mucha gente y unos clientes que necesitaban medicamentos muy urgentes prácticamente me impidieron ir".

Posteriormente, el presidente informó que debido a las medidas de fuerzas del gremio de los judiciales, se pasaría a cuarto intermedio hasta el día de mañana a las 8 horas, rogando puntual asistencia ya que mañana el paro se hará efectivo a partir de las 9.30 horas. También informó que en el debate de mañana se producirá un careo entre la Felicetti y Olguín, y éste a su vez lo hará también con la señorita Bernal.

El fiscal solicitó al tribunal se cite a otros testigos a declarar como por ejemplo a un supuesto testigo presencial, que vive en un lugar muy próximo al hecho y dice tener algunos conocimientos del hecho en sí. También requiere la declaración de los padres, tanto de Susana Cappadona, como de la Felicetti, y por último a las sobrinas de la señorita Bernal, que acompañaran a ésta ese sábado a casa de Lina Felicetti, Ana y Mónica Quinteros.

En lo que hace al careo, solicitó nuevamente el mismo, el que debe ser amplio —señaló— por las contradicciones entre declaraciones vertidas por Olguín, la Felicetti y testigos.

Cometen estafas con cheques falsificados

Con una chequera particular robada de un vehículo y sellos de goma fraguados con el nombre y cargo del comisionado municipal de Las Heras, se están cometiendo estafas, según hizo saber la Dirección de Difusión de la Intervención Federal.

Se añade que la chequera pertenece a la serie "B" del Banco de Previsión Social y los documentos están numerados desde el 0131151 en adelante y pertenecen al señor Alfredo Albornoz, quien denunció la sustracción oportunamente a las autoridades policiales y a la sucursal Las Heras del mencionado banco.

Arrestaron a un individuo luego de un incidente

Un hombre que registraba pedidos de captura en averiguación de diversos delitos, fue arrestado luego de intervenir en un desorden y agresión a un agente de policía. Se trata de Enrique Alfonso Flores, residente en 12 de Octubre 623, de Las Heras.

La información suministrada por el Departamento de Relaciones Policiales señala que el disturbio ocurrió en un inmueble ubicado en Olascoaga 1150, de Pedro Molina, Guaymallén. Un agente de policía intervino poco después, pero fue agredido reiteradamente por un grupo de individuos, luego de lo cual escaparon.

Más tarde fue aprehendido uno de los responsables de estos hechos por personal de la seccional 31ª, y una vez en la comisaría fue identificado como Enrique Alfonso Flores, quien rompió una ventana del local policial y amenazó a los funcionarios con un trozo de vidrio, con el que finalmente se provocó un corte en un brazo. Fue asistido en el hospital Central.

Piden que policías cumplan sus penas en la institución

Tabanera: no existen establecimientos especiales para ese fin. La modificación del texto legal

La reciente reforma del Código Procesal Penal de Mendoza que establece que el personal policial sometido a prisión preventiva o a penas privativas de libertad debe ser alojado en establecimientos especiales que determine el juez de la causa, no sólo ha provocado distintas interpretaciones sobre el verdadero espíritu del autor de la norma, sino hasta un ofrecimiento del titular de la Policía de la Provincia, vicecomodoro Julio César Santuccione, para que los detenidos de esa institución puedan ser mantenidos en distintas unidades de la repartición.

La novedad que implica la modificación del texto legal dentro de la legislación argentina, sus posibles alcances y sus aparentes contradicciones, fueron motivo de una entrevista con el ministro de Gobierno, doctor Rafael César Tabanera, quien explicó sus puntos de vista en torno de estos hechos.

"Existía la inquietud de la reforma en la policía —dijo— porque se puede comprender que puede haber animosidad contra un policía, especialmente si es acusado de procedimientos incorrectos por parte de internos. Lo que se ha buscado es una medida de seguridad y de la disciplina que deben regir en los establecimientos penales. No es una medida que ha tratado de crear un privilegio, la del policía que es privado de su libertad por orden del juez, por cuanto el mismo deberá estar internado en un establecimiento adecuado para que no se pueda burlar a acción de la justicia y deberá, en su oportunidad, si es condenado, cumplir la condena que le establece la sentencia.

Los antecedentes

—¿Y su respuesta presupone entonces que los policías procesados o detenidos no podrán estar en dependencias de la repartición?

—La reforma establece claramente que es el juez quien considerará y resolverá en qué establecimiento deba estar internado el policía procesado.

—¿Cuáles son los antecedentes legislativos de este tipo en el país?.

—Existen antecedentes en el sentido de que va más allá de esta medida, creando y organizando el fuero policial en forma análoga al fuero militar. Recuerdo que en 1955 este fuero funcionaba en la provincia de Santa Fe. Ha sido siempre aspiración de la policía el que sus integrantes sean juzgados por los delitos cometidos en el ejercicio de sus funciones o en relación con sus funciones, por tribunales organizados con participación de la misma policía y con un recurso de apelación ante el Ministerio de Gobierno

—¿Hubo hechos graves en la Penitenciaría Provincial que hicieran aconsejable esta medida?

—Si, en muchos establecimientos penales, hechos que en su oportunidad tuvieron publicidad. Nuestro penal, en donde se alojan policías procesados, es por demás inadecuado como puede comprobarse visitándolo y se trata de evitar la convivencia de los policías con los otros internos que puedan tener motivos justificados o no de resentimientos contra esos policías y que los venguen en la persona del agente de seguridad que encuentren a mano.

—¿Qué establecimientos especiales existen en Mendoza para poner en práctica la modificación del Código Procesal Penal?

—En estos momentos la provincia no podría disponer de establecimientos de esta índole. Se los tendría que edificar o alquilar o solicitar un empréstito.

La reforma del texto legal fue conocida a principios de mes —LOS ANDES la hizo pública— y se basó en "elementales razones de orden y seguridad". El decreto ley lleva el número 1.302 y está firmado por el interventor federal, doctor Luis María Rodríguez y por el ministro de Gobierno, doctor Rafael César Tabanera.

Esta mañana se conoció, en la Jefatura de Policía, el texto de una nota enviada por el vicecomodoro Santuccione al subsecretario de Gobierno y Municipalidades, doctor Juan Enrique Acevedo.

Le ofrece "como lugares adecuados al espíritu buscado por el legislador las siguientes unidades, por ser las que reunen condiciones acordes con el régimen penitenciario local".

Para los oficiales superiores y jefes que puedan quedar afectados por sanciones aplicadas por los tribunales de la Primera y Tercera Circunscripciones judiciales, con asiento en esta capital y en la ciudad de San Martín, los cuarteles de la Dirección Bomberos. Para los oficiales subalternos, el Cuerpo de Infantería General Belgrano" y para suboficiales y tropa, el Cuerpo de Caballería "General Martín Güemes".

En cuanto al personal que quede en similares condiciones judiciales en la Segunda Circunscripción Judicial, con asiento en San Rafael, propone para todas las jerarquías los cuarteles del Cuerpo de Infantería de la Unidad Regional Segunda.

La nota del vicecomodoro Santuccione añade que "con la asignación de estas dependencias como establecimientos especiales los señores jueces tendrán facilitado el medio para resolver en cada caso cuando deban privar de su libertad a un funcionario policial, imputado en algún ilícito penal".

El rescate de un cadáver en la montaña

El viernes o el sábado próximo partiría una comisión andinistas integrada por [illegible] bros de la Policía de Mendoza y civiles pertenecientes a tituciones deportivas de tro medio, con la intención rescatar el cadáver de Mario Boggio, hallado a 4.500 tros, en la pared sur del "Lomas Amarillas".

Aun cuando no existe confirmación oficial al respecto fuente consultada manifestó que el trabajo de rescate duraría durar 3 días a lo sumo si las condiciones del tiempo son buenas, y que demandaría el empleo de técnicas de escalada sobre hielo y roca, para cual se contará con especialistas.

Represión de juegos de azar prohibidos

Efectivos de la Unidad Regional Cuarta, con asiento en Maipú, realizaron allanamientos y detenciones en represión de los juegos de azar prohibidos. En total se secuestró 9.507 pesos en efectivo.

De acuerdo a la información suministrada por el Departamento de Relaciones Policiales, el primer procedimiento se cumplió en la vivienda de Luis Vicente Luna Mansilla, en Chile 102, del barrio Sarmiento, en Luján, en donde se arrestó a 11 personas que jugaban al pase inglés. Se incautó la suma de 2.767 pesos.

Más tarde se llevó a cabo otro allanamiento en un inmueble de San Martín número, de Chilecito, esquina Carlos, propiedad de Darío Herra. Allí se aprehendió a [illegible] personas que jugaban al pase inglés y se secuestró 5.6[illegible] sos.

También se cumplió un arresto en represión de la quiniela clandestina. En la vía pública se detuvo a Carlos Rodolfo López, con residencia en José Hernández 389, de Gutiérrez, a quien se le secuestraron listas de quiniela por un valor de 1.100 pesos y una suma similar en efectivo.

Otros procedimientos

También realizó procedimientos por la quiniela clandestina la Dirección de Investigaciones. Con las correspondientes órdenes de allanamiento el personal policial irrumpió en los inmuebles de la señora Fernanda Mora viuda de Corrales, en Baigorria 345, de Godoy Cruz; en Perú 2598, de Godoy Cruz, propiedad de Orlando y Oscar Loello, en donde se arrestó a Rosa Robaino de Herrera, y en la vivienda de José Hernández 2671, también de Godoy Cruz, en donde fue arrestada Rosa Juana Carrizo.

En todos los casos se secuestraron listas y dinero en efectivo. Los detenidos fueron puestos a disposición del juzgado de faltas de turno.

Hubo 20 heridos en un choque de subterráneos

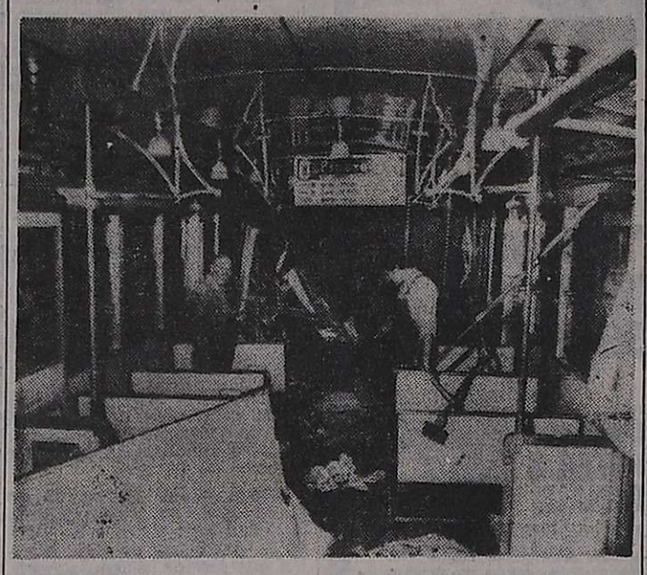

Estado de uno de los trenes subterráneos luego de la colisión producida en un tramo comprendido entre dos estaciones de la línea "B". (Radiofoto de Télam).

BUENOS AIRES, 16 (NA). — Una veintena de personas resultaron heridas entre ellas por lo menos tres de extrema gravedad, cuando por causas que se procura establecer con exactitud, un tren subterráneo de la línea "B", que une Leandro N. Alem con Federico Lacroze, embistió violentamente la parte posterior de otro convoy que se encontraba detenido a unos doscientos metros de estación Angel Gallardo, situada a la altura del barrio de Villa Crespo de esta capital.

El accidente, que originó escenas de pánico y hondo dramatismo, ocurrió de acuerdo a un comunicado difundido por la empresa subterráneo de Buenos Aires, exactamente a las 8,36 y dos de las víctimas que debaten entre la vida y la muerte son el conductor Gregorio Lencinas y el guarda Angel Minotti, internados en los hospitales Durand y Alvear, respectivamente.

Como consecuencia de la estrepitosa colisión, el servicio de trenes subterráneos estuvo interrumpido hasta las 11.10 momento a partir del cual se puso en funcionamiento cinco convoyes, de cuatro coches cada uno, que circulan entre Leandro N. Alem y Pasteur.

Los datos recogidos en el teatro de los acontecimientos por los periodistas, permitieron determinar que aproximadamente a las 8.30 de hoy, el tren número uno, que de Alem se dirigía hacia La Chacarita, detuvo su marcha entre las estaciones Malabia y Angel Gallardo a unos doscientos metros de la mencionada en último lugar a raíz de que las señales indicadoras no le permitían el paso.

A cargo de ese tren se hallaba el conductor Vicente Ruiz y el guarda Minotti. Manifestaciones vertidas por personal de la empresa, aseguraban que la señal se encontraba descompuesta desde hace aproximadamente una semana. En esas circunstancias el conductor habría descendido del coche a fin de accionar un mecanismo denominado "grifo de seguridad", que le permite continuar la marcha sobrepasando una señal en rojo ya que, en caso contrario, se produce en forma automática el corte de corriente.

Violenta colisión

Por su parte, Minotti se habría dirigido al último coche con el propósito de efectuar señales por si avanzaba algún tren en la misma dirección. En tal situación, otro tren que se desplazaba por la misma vía, es decir también con destino a Chacarita, embistió violentamente al detenido.

Como motorista del tren número dos se desempeñaba Lencina y guarda del mismo era Antonio Calabrese. Aparentemente el conductor de este tren no habría detenido su marcha por cuanto el otro se encontraba detrás de una curva que impide la visión.

El administrador general de la empresa general de brigada (RE) Agustín Digier se encargó de tomar los recaudos de emergencia que en ese momento eran necesarios y, posteriormente, dispuso el funcionamiento de trenes entre Alem y Pasteur.

Los heridos

Personal de subterráneos denunció, en la oportunidad que no existen las condiciones de sanidad mínima para estos casos. "En toda la línea "B" — dijo un trabajador— no existe ni un botiquín, ni una venda siquiera.

Asimismo, los obreros recordaron que hace cerca de tres años, en el mismo lugar ocurrió un accidente de similares características que solo arrojó varios contusos y un herido de consideración, el conductor Pribitera.

Los internados en el hospital Durand en estado grave, son el guarda Angel Minotti y el conductor Gregorio Lencina. Además con heridas de distinta consideración se encuentran en el mismo nosocomio Carmen Ferrari de Filiberto, Ramona Britez de Ferrari, Noemí Ester Polanco de Sandes, Gustavo Mauret, Gregoriodos Santos Silva, Julio Capelli, Darío Socolich, Antonio Severino, José Fernández, Rosario Gogliotti, Virginia González de Palcavecchia, Daniel Castañeda y Ana Elisa de Camitelli. Otros lesionados una vez atendidos se retiraron a sus respectivos domicilios.

Detuvieron a 11 menores ladrones

Estaban abandonados y vivían en baldíos y obras en construcción

Personal de la Seccional 4ª, logró poner fin a las actividades de una banda de delincuentes juveniles que perpetró por lo menos 8 robos. Los jóvenes ladrones son 11 —todos menores de edad— y se los conoce como "El Rata", "El Chanco", "El Negro", "El Zurdo" o "El Chueco", "El Chirolita" o "El Gringo", "El Tupamaro", "El Bocón", "El Cordobés", "El Troilo", "El Jeringa" y "La Arrostito".

La pesquisa policial permitió, además, el secuestro de 8 bicicletas, 3 motos, 4 garrafas, un rifle de aire comprimido, un gamulán, un tapado para dama, una campera de gamuza, una plancha eléctrica y otros artículos para el hogar.

Entre los damnificados se cuenta a las siguientes personas: Vicente Aveni, de Soler 201, ciudad; Italo Ricardo Brasolín, de Gutenberg y Moreno, departamento 15, Capital; Carmen Magdalena Sileoni, de Callejón Villanueva, El Plumerillo, Las Heras; Luis Raúl Dávila, de 6 de Setiembre 195, Las Heras; Lucía Vinceguerra de Ortiz, Ameghino 177, ciudad; Eduardo Ramón Pouso, Libertad 370, Godoy Cruz; Ramón Eleuterio Guerra, Joaquín V. González 315, Guaymallén, y Luis Eduardo Augeri, de Ferroviarios Argentinos 165, Capital.

Los adolescentes —entre ellos dos mujeres— fueron alojados en la Dirección Provincial del Menor, por disposición del juez de menores de turno, quien consideró que se hallan en total estado de abandono moral y material por parte de sus progenitores y/o tutores, pues luego de cometer sus delitos se refugiaban en obras en construcción o terrenos baldíos, en donde dormían.

Segunda Convocatoria

RAYEN CURA - SOCIEDAD ANONIMA INDUSTRIAL Y COMERCIAL

Convoca a los señores accionistas a la Asamblea Ordinaria en Segunda Convocatoria, a realizarse el día 27 de Setiembre de 1975, a las 11 horas, en la sede social, sita en Carril Nacional 6070, Rodeo de la Cruz, Mendoza. Para tratar el siguiente:

ORDEN DEL DIA

1º) Designación de dos accionistas para que firmen el acta juntamente con el Presidente.
2º) Aprobación del Revalúo Contable, Decreto Ley 19.742/72 al 30 de abril de 1975 y destino del mismo.
3º) Consideración de la documentación conforme a lo dispuesto por el artículo 234 inc. 1º del Decreto Ley 19.550/72, correspondiente al Balance cerrado el 30 de Abril de 1975.
4º) Remuneración de los directores y síndicos de acuerdo a lo establecido en el artículo 261 del Decreto Ley 19.550/72.
5º) Distribución de utilidades.
6º) Aumento de capital.
7º) Elección de directores y autoridades, de conformidad al artículo 12 de los estatutos sociales.
8º) Elección del órgano de fiscalización, de acuerdo al artículo 17 de los estatutos sociales.

EL DIRECTORIO

NOTA: Para asistir a la Asamblea, las acciones deben ser depositadas en Rayén Curá S.A.I.C., con no menos de tres días hábiles de anticipación al de la fecha fijada.

16|9|F|90954|18|9

Ofertas para los amigos chilenos de

Pilchas Kedamuassy

PANTALON PANAMA	$ 599,-
REMERAS Algodón Vagabundas .	$ 229,-
BLUE Jean de carpa	$ 550,-
REMERAS de Algodón Vagabundas bordadas	$ 199,-
CAMISAS Viyella estampada	$ 299,-
JARDINERAS niños	$ 150,-

PATRICIAS MENDOCINAS 1685 - MZA

17|9|F|82168|17|9

Programa de Radio y TV

Ofrecemos a continuación los programas de acuerdo con el detalle que nos han suministrado las respectivas radios y teleemisoras.

VINOS GARGANTINI — SIEMPRE BUENOS SIEMPRE IGUALES

Canal 7 - Mendoza

12.15 Carta de ajuste con música selecta.
12.25 Apertura y santoral.
12.30 Johnny Quest.
13.00 Noticiero 7 primera edic.
13.30 Antes de la historia.
13.35 Matinée: "Escondite de amor".
15.00 Siesta.
17.00 Ayer fue mentira.
17.30 Buenas tardes, mucho gusto.
19.00 Los acuanautas.
20.00 Cachilo.
21.00 Noticiero 7 segunda edic.
21.30 Toma.
22.30 La supernoche "Una pulga en a reja".
0.30 Palabras para recordar - Secret. Medios Comunic.

Canal 9 - Mendoza

12.30 Noticiero en directo.
13.30 La hora de Andrés.
14.30 Cine para la familia: "Qué hacías cuando se fue la luz'.
16.00 Ben Casey.
17.00 Otra vez ayer.
17.30 Maverick.
18.30 Este es mi mundo.
19.00 El circo de Carlitos Balá.
20.00 Centro Médico.
21.00 Noticiero Nueve.
21.30 Alguien por quien vivir.
22.30 Las calles de San Francisco.
23.30 Los comandos de Garrinson

EL PLACER DE VIVIR

LRA 6 y LRA 34 Radio Nacional Mendoza

6.35 Efemérides argentinas.
6.40 Por los senderos de la Patria.
7.15 Por los senderos de la Patria.
7.30 INTA.
7.45 Orquestas típicas.
8.45 Notas y música para usted.
9.15 Variedades musicales.
9.30 Boletín cultural.
9.35 Variedades musicales.
10.05 La ciencia en Francia (ORTF).
10.20 Estampa ciudadana.
10.30 Antártida argentina.
11.05 Danzas y cantares nativos.
11.30 Pablo VI en el Año Santo.
11.35 El cofre de las melodías.
12.05 Folklore en Nacional.
13.15 Pequeñas joyas de la música.
13.30 Poder Gobierno de Mendoza.
13.35 Concierto de mediodía.
14.30 Música para todos.
15.05 Selección típica.
15.30 ¿Conoce usted a Bélgica?
15.45 Jazz.
16.05 El libro leído para usted.
16.20 Danzas argentinas.
16.30 Luz y verdad.
16.40 América, su música y su canto.
17.15 Concierto de la tarde.
18.05 Tango y folklore.
18.30 Boletín cultural.
18.35 Ruta musical.
19.05 Efemérides musical.
19.30 Servicio social internacional.
19.35 Melodías.
20.05 Solistas y conjuntos argentinos.
20.30 Música y charlas de Alemania (RTA).
21.15 Famosos solistas.
21.30 Suite.
22.05 Concierto nocturno.
23.05 Simplemente para recordar.
23.40 Oraciones siglo veinte.
24.00 Los habitantes del sonido.
2.00 Cierre de la trasmisión.

VINOS GARGANTINI — SIEMPRE BUENOS SIEMPRE IGUALES

IMPORTANTE EMPRESA INTERNACIONAL

NECESITA CONTADORES PUBLICOS

Para cubrir vacantes de contador y auditor en sus PLANTAS de Venezuela. - Buen sueldo y perspectivas de progreso. Edad: 28 a 32 años. Enviar curriculum a:

POSTE RETANTE (T.P. 19) DIARIO LOS ANDES

17|9|F|92207|17|9

El Ministerio de Bienestar Social RESUELVE:

Artículo 1º — Llamar a concurso para cubrir los siguientes cargos de Practicantes Mayores, Menores y Externos que cumplen funciones en Servicios de Guardia de los Hospitales que se mencionan dependientes de este Ministerio:

HOSPITAL CENTRAL
Practicantes Mayores (rentados) SIETE (7) Cargos
Practicantes Menores (no rentados) CATORCE (14) Cargos
Practicantes Externos (no rentados) VEINTIUN (21) Cargos

HOSPITAL "EMILIO CIVIT"
Practicantes Mayores (rentados) SIETE (7) Cargos
Practicantes Menores (no rentados) CATORCE (14) Cargos
Practicantes Externos (no rentados) VEINTIUN (21) Cargos

Artículo 2º — Los interesados deberán anotarse cumpliendo los requisitos exigidos por el Decreto Nº 942/1975, Art. 10º, en la Oficina de Concursos del Ministerio de Bienestar Social - Ala Este - Planta Baja - Casa de Gobierno, a partir del 29 de setiembre y hasta el 10 de octubre de 1975 inclusive, a las 13 horas, fecha y hora en que se cerrará la inscripción.

Artículo 3º — El Jurado estará integrado por los siguientes profesionales médicos en representación de los Organismos que se mencionan:
Dr. LUIS MARIA TORRES - por el Ministerio de Bienestar Social.
Dr. JUAN ANTONIO PEIRETTI - Por la Facultad de Ciencias Médicas de la Universidad Nacional de Cuyo.
Dr. OMAR MUSRI - Por la Federación Médica de la Provincia de Mendoza.
Dr. JOSE ANTONIO ARANGUREN - Jefe del Servicio de Guardia Hospital Central.
Dr. ALBERTO CARAM - Jefe del Servicio de Guardia Hospital "Emilio Civit".
Sr. ARMANDO CALLETTI - Por el Centro de Estudiantes de Medicina de Mendoza.

Artículo 4º — El presente llamado a concurso será publicado por dos (2) veces en los Diario "Los Andes" y "Mendoza" y Boletín Oficial, entre los días 15 al 19 de setiembre de 1975.

Artículo 5º — Las Direcciones de los respectivos hospitales colocarán avisos, en lugar bien visible, del presente llamado a concurso.

Artículo 6º — Comuníquese a quienes corresponda y archívese.

Fdo.: DECIO B. NARANJO
Ministro de Bienestar Social
MENDOZA

17|9|F|92153|18|9

TIRO CLUB SPORTIVO TUNUYAN

CONVOCATORIA

Asamblea General Ordinaria

La Comisión Directiva de la Institución invita a la Asamblea General Ordinaria a realizarse el día 28 de setiembre de 1975, a las 10 horas en el local de la sede social de la Entidad, a efectos de tratar el siguiente:

ORDEN DEL DIA

1º Aprobación del acta anterior.
2º Aprobación memoria anual 1974/75.
3º Aprobación del balance cerrado al 31/12/74.
4º Renovación parcial de la Comisión Directiva de acuerdo al Cap. 6º Art. 21 de los Estatutos.
5º Designación de dos socios para firmar el acta.

Nota: No habiendo quórum a la hora fijada, la Asamblea se realizará media hora después de conformidad con los Estatutos.

CARLOS VIDAL AMIEVA — Secretario
JUAN LOPEZ GARCIA — Presidente

17|9|F|92003|17

nta Rosa

oyo a los tejos tronales

NTA ROSA. — El comisio- municipal, señor Jorge do. Olivares, ha "recono- y agradecido públicamente oyo prestado para la rea- ón de los festejos patro- últimos".
comisionado expresa que "el éxito alcanzado por tos de distinta índole, por esencia de altas autorida- iviles y eclesiásticas y del roso público asistente a los espectáculos realiza- y por el aporte producido arácter benéfico, para la ión del micro - hospital agradece a todos en ge- y muy especialmente a s. entidades vecinales y rales, el decidido apoyo ado oportunamente".

Paz

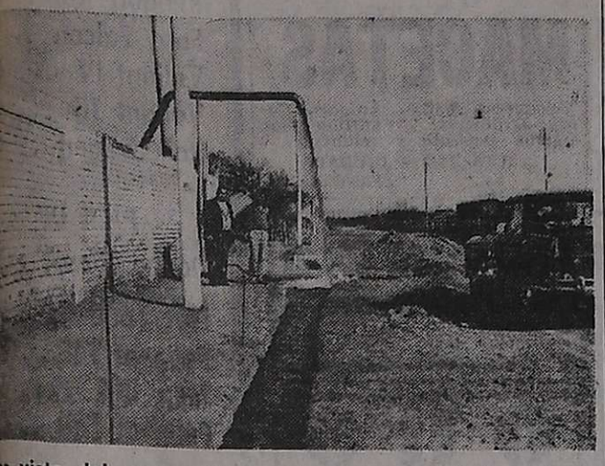

a vista del pozo semisurgente que proveerá de agua a micilios privados y también se destinará al riego público.

Habilitóse un pozo en l barrio Godoy Cruz

A PAZ. — La Comuna ha- tó al servicio público un zo semisurgente construido el barrio Tomás Godoy Cruz, esta villa cabecera.
El pozo suministrará agua ste sector importante de la lación y especialmente ese dal estará destinado al rie- de pequeñas huertas y do- cilios privados. También se inará al riego público, para el mantenimiento del arbolado de reciente implantación en las arterias del mencionado barrio.

Este nuevo pozo semisurgente está ubicado dentro del estadio municipal y por ello podrá prestar también un eficaz servicio a este campo de deportes, para futuras realizaciones y mantenimiento de sus arboledas e instalaciones.

San Juan

Se construirá la escuela Nacional Nº 11 de Ullún

SAN JUAN. — La Secretaría Obras y Servicios Públicos, diante el sistema de contra- construirá el nuevo edificio ra la escuela nacional Nº 11, el barrio Agua y Energía del partamento Ullún. La aper- ra de los sobres con las pro- uestas de la licitación se cum- lió en la Dirección de Arqui- ectura, en presencia del titu- r del organismo, arquitecto uis F. La Perla, y de otros écnicos y administrativos de repartición.

El proyecto contempla un rmonioso diseño arquitectóni- o y funcional del edificio, in- egrado por seis aulas para en- eñanza teórica, jardín de in- antes, biblioteca, aula de ma- ualidades y salón de música, irección, secretaría, cocina y rupos sanitarios. Constará mbién de un patio abierto ara usos múltiples otro para uegos infantiles y un tercero ara juegos deportivos. La nue- a estructura será de ladrillo, on carpintería metálica y mo- aico calcáreo, cubriendo una uperficie de 980 metros cua- rados. El costo oficial de la ora es de 3.220.092,98 pesos y l plazo de ejecución de 360 ías corridos.
El primer sobre correspondió a la firma "Esteybar Electromecánica S.A." que presentó la documentación técnica y adjuntó nota para comunicar que por razones particulares no puede elevar cotización. El último sobre fue de la empresa "Construcciones Damiani", que ofreció realizar la edificación en la suma de 6.568.989,67 pesos.

Colación de grados en una universidad

SAN JUAN. — Hoy a las 17,45, en el salón cultural Sarmiento, la Universidad Católica de Cuyo hará su décima colación de grados. El programa se iniciará con una misa de acción de gracias en la catedral, a cargo del arzobispo, monseñor Sansierra; a las 17,45 se cumplirá el acto académico con la actuación del grupo vocal "Puma" y discurso por el rector, monseñor Francisco Manfredi; a las 21, habrá una cena en honor de los egresados.

San Rafael

Repudian el atentado a un profesional

SAN RAFAEL. — Los miembros del Centro de Ingenieros y Arquitectos de la Zona Sur, han dado a conocer una declaración ante el atentado de que fuera objeto uno de sus miembros, el arquitecto Enrique A. Roux, mediante una bomba colocada frente a su domicilio.
El comunicado, que lleva la firma de 14 profesionales de esa actividad del medio, expresa: "Ante un nuevo ataque a la ciudadanía de este país, realizado en la persona del arquitecto Enrique A. Roux, por la colocación de un poderoso explosivo en su domicilio particular, donde corrieron serio peligro la vida de este profesional y su familia, el Centro de Ingenieros y Arquitectos Zona Sur, repudia enérgicamente estos atentados vandálicos, que se vienen produciendo en nuestra ciudad. Este centro estima —agrega— que en este momento tan crucial que vive el país debemos llamarnos a la reflexión y unir todas las voluntades argentinas en pro del engrandecimiento de nuestra patria".

Personería Jurídica para tres entidades

SAN RAFAEL. — Tres entidades del medio han logrado la personería jurídica, acordada por el Superior Gobierno de la Provincia.

Por Decreto Nº 1725-G-75, le ha sido acordada la personería jurídica a la entidad deportiva Club Social y Deportivo San Martín y por decreto Nº 1731-G-75 ha logrado ese beneficio el Club Social y Deportivo "Los Andes" de La Llave. Las gestiones estuvieron a cargo del deportista Ramón Lino Sumarán y la documentación fue certificada por el escribano Vicente Galeno, ambos en forma desinteresada.

Por su parte, la entidad cultural Instituto Cultural Anglo Argentino, también ha logrado su personería jurídica, mediante el decreto Nº 1874-G-75, del Gobierno provincial. También en este caso la gestión fue realizada en forma desinteresada por el señor Ramón Lino Sumarán, mientras que la documentación fue certificada, en la misma forma, por los escribanos Carlos Alberto Castro y Vicente Galeno.

Entidades Diversas

Cruz Roja Argentina, SAN RAFAEL. — Realizará el 26 del corriente a las 18, en su sede de calle Godoy Cruz 266, una asamblea general ordinaria.

Se destaca que, de acuerdo a los estatutos, de no haber el correspondiente quórum, la asamblea se realizará una hora después de la indicada con el número de socios presentes.

Educacionales

Suplencias. SAN RAFAEL. — Hoy, a las 9, en la Escuela Nº 485 de El Nihuil, se ofrecerá un cargo de maestra de Educación Física.

rector de la escuela agradeció la colaboración del personal y pueblo de Goudge, que hicieron posible ese acto.

Culto católico

Reunión del Presbiterio, SAN RAFAEL. — En el encuentro mensual se han tomado varias decisiones con relación a la Pastoral de Conjunto en la diócesis. Se destaca que desde enero se urgirá la preparación a los sacramentos del bautismo y del matrimonio, a fin de que la vida cristiana sea más consciente y la consecuente conducta de los miembros del pueblo de Dios sea más definida.

Entronización de imagen de la Virgen. — En la escuela "Triunvirato", de Goudge, fue entronizada la imagen de la Virgen del Carmen de Cuyo. Se inició el acto con el Himno Nacional y luego, mientras se cantaba "Los cielos, la tierra" cuatro alumnos trajeron en andas a la imagen, que fue colocada en su sitial. El cura párroco explicó el sentido de la presencia de la Virgen en la escuela y bendijo la imagen.
El coro entonó algunas canciones y finalmente el di-

Zona Este

Junín

Gestionan la provisión de agua potable

JUNIN. — El comisionado municipal, señor Gregorio Ghilino, mantuvo una reunión con vecinos de calle Corvalán, para iniciar las gestiones para la instalación del sistema de agua potable en esa zona. Concurrieron numerosos vecinos y durante la reunión quedó constituida una comisión vecinal, que proseguirá los trámites, con apoyo del gobierno comunal, a fin de solucionar el importante problema para ese núcleo de la población.

San Martín

Necrología

Juan Yamín. Su — fallecimiento. — SAN MARTIN. — Profundo sentimiento de pesar ha causado el fallecimiento del señor Juan Yamín, cuya vida fue un ejemplo de rectitud, de fortaleza y de caridad. Dotado de una personalidad generosa y auténticamente humana, supo establecer un diálogo permanente con los demás, a quienes hizo llegar su sentido de amistad y camaradería.

Antiguo vecino de esta ciudad, llegó muy joven de su tierra, El Líbano. Se instaló en la localidad de Montecaseros, donde se abocó a las actividades agro-industriales para convertirse al poco tiempo en uno de los socios fundadores de la Cooperativa Vitivinícola "San Martín".

Junto a su esposa, formó un hogar en el que los valores cristianos rigieron la formación de sus hijos, a quienes dedicó su ternura, sus afanes y su admirable abnegación de padre.

Su vida concluye solo físicamente, porque en el recuerdo permanecerá de seguro. El gran amor por sus semejantes le dio sentido a su vida, sustentada por una unión matrimonial tan firme y sólida como lo fueron sus convicciones.

Llenó su existencia con bellas obras y realizaciones que coronaron su fecunda actividad. Entre ellas se cuenta la construcción del templo "Sagrado Corazón de Jesús", de Montecaseros, desempeñándose como presidente de la comisión pro templo, cargo que ejerció hasta el momento de producirse su deceso.

En el velatorio e inhumación de sus restos, una nutrida concurrencia evidenció el afecto que supo granjearse por sus virtudes y hombría de bien.

En el hospital regional se dictará curso

SAN MARTIN. — Organizado por el Círculo Médico del Este y el Ateneo Científico del nosocomio se dictarán cursos de cirugía gástrica y biliar y terapia intensiva, su organización y funcionamiento. Las clases se darán en el Hospital Regional de San Martín mañana y pasado mañana.

Colabora para su realización la Fundación "Roux-Ocefa" y serán relatores los profesores Santiago Perera y Carlos E. Rubianes. El primero es adjunto de cirugía de la Facultad de Medicina de Buenos Aires; jefe de la Unidad Nº 18 de Cirugía General del Hospital Rawson y miembro de la Academia Argentina de Cirugía.

El profesor Rubianes es profesor auxiliar de cirugía y consultor de terapia intensiva de la tercera cátedra de cirugía del hospital Ramos Mejía; jefe del servicio de terapia intensiva del Instituto de Obra Social del Ministerio de Hacienda y presidente del comité del pre y postoperatorio del capítulo argentino del "American College of Surgeons".

Mayor información se brindará en el Hospital Regional, sala 1ª, teléfono 22874 o Círculo Médico del Este, teléfono 21764

Departamentales

Las Heras

Problemas por el agua potable en dos barrios

LAS HERAS. — Una conflictiva situación originada entre los vecinos del Barrio Aeronáutico y Castro González, dio lugar a que directivos de la Unión Vecinal de la zona visitaran la corresponsalía de LOS ANDES con el propósito —según dijeron— de dar estado público al problema que se relaciona con la provisión de agua potable.

Estuvieron presentes en la entrevista el presidente de la entidad, señor Roberto Anastasio Tobares; secretario, José Orlando Interlandi; tesorero, señor Julio Alberto Molina, y en representación de los vecinos, el señor Bartolomé Testa.

La situación se ha planteado debido al aumento operado en la prestación del servicio. Se cobraba por vivienda $ 35 mensuales y en asamblea general se dispuso elevarlo a $ 100.

Antecedentes

La entidad elevó el 14 de abril pasado —se informó— una nota al jefe de la Zona Cuyo de Obras Sanitarias de la Nación, mediante la que le solicita una urgente solución al problema, y que consistiría en la conexión directa a las redes distribuidoras de la repartición nacional. En la actualidad, O.S.N. provee el líquido a una cisterna y de ésta, mediante bombeo, se la deposita en un tanque elevado para la distribución domiciliaria; este sistema supone el gasto de energía eléctrica y mantenimiento, erogaciones que deben sumarse a lo que OSN les cobra por el suministro del líquido.

Sin definiciones

La comunicación remitida al funcionario expresa: "Este problema viene siendo planteado desde la construcción del barrio y lamentablemente hasta la fecha no se ha recibido una definición categórica por parte de OSN al pedido de incorporación de estas redes, por lo que se estima que en esta etapa de reconstrucción emprendida por un gobierno popular, los funcionarios pertinentes se abocarán a la solución. Sobre el particular se plantea en primer lugar la distorsión causada al presupuesto de ingresos y egresos de la entidad para hacer frente al gasto de agua que provee esa repartición". Dicen más adelante que "dicha distorsión proviene del ajuste que se le aplica a la entidad a partir de mayo de 1974, facturado que fue recibido en diciembre del mismo año, es decir 8 meses después El gasto promedio mensual era de 1.672 pesos, incrementado a $ 7.672, representa un aumento del 369 por ciento".

Resistencia a la cuota

"Ello —continuaron— ocasiona una rápida e imprevista modificación de la cuota mensual al vecindario que requiere urgente recaudación. Pero el incremento es resistido por los vecinos, por lo que en este momento es prácticamente imposible hacer frente al pago del incremento con tan abultado efecto retroactivo, al menos por la vía de esta comisión. Lo que se ha puntualizado precedentemente, viene a significar la eclosión de una situación latente durante varios años. Pasando vista por los expedientes 25.862 P/59, 27.692 P/55 y 453.393 Mza., no se ha obtenido ni tan siquiera un dictamen técnico responsable sobre el resultado de las pruebas exigidas por esa misma repartición con fecha 15-2-74, ya que esta entidad las cumplimentó fielmente, confiando que se superaría el problema, aceptando las cañerías y recibiendo el servicio".

"Esta entidad reitera la urgente necesidad del pase del servicio de agua corriente del barrio Aeronáutico y Castro González a cargo de esa repartición, por encontrarse la unión vecinal imposibilitada de recaudar ingresos suficientes por la disconformidad del vecindario, no disponiéndose de resortes legales para el apremio, como los tiene OSN. Fundamentalmente se insiste en ello porque existe la certeza de que la red distribuidora se encuentra en condiciones de ser aceptada, en mérito a las pruebas de presión, sondeos, controles que se vienen observando, al margen de las que se efectuaron por vuestra indicación y con la presencia de vuestros técnicos".

Nuevas conexiones

Más adelante agrega: "Se debe tener en cuenta que esa repartición ya está efectuando la distribución del facturado en el barrio y que se supone será el correspondiente a la red cloacal, cuyos planos domiciliarios ha venido aprobando y entregando a los usuarios. Equivale decir que se está haciendo funcionar la red colectora cloacal con la misma agua que provee esa repartición y que se niega a incluir como redes propias". Finalmente se sugieren como paliativos al problema, nuevas conexiones a la red maestra, lo que permitiría comprobar la eficiencia de las cañerías y la supresión definitiva del sistema de bombeo.

La sorpresa ha colmado todos los cálculos de los dirigentes vecinales al ser notificados mediante expediente Nº 292.349 sobre los siguientes incrementos operados en el pago del suministro del líquido: julio 1975, $ 44.980; agosto, $ 44.980; setiembre, $ 45.684; octubre, pesos 47.206; noviembre, 47.993 pesos y diciembre, $ 49.590, liquidación sujeta a reajuste.

Los dirigentes vecinales expresaron que habían iniciado gestiones por intermedio del comisionado municipal, señor Domingo Germán Maccari quien les prometió ocuparse del problema con la urgencia que el caso requiere.

Lavalle

Costa de Araujo eligió su reina de la Primavera

COSTA DE ARAUJO. — En el local de la escuela Nº 341 "Graciela Ferrer de Moretti", de esta localidad, se efectuó recientemente la elección de la reina de la Primavera 1975.

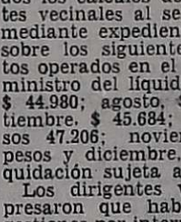

Por amplia mayoría de votos resultó favorecida con ese título la señorita María Esther Miranda, de este distrito. La flamante soberana tiene 18 años, su cutis es trigueño y sus ojos verdes.

Godoy Cruz

Procedimiento policial en un barrio

GODOY CRUZ. — Vecinos del barrio Sarmiento, de este departamento, todos ellos de muy humilde condición, visitaron este diario para informar respecto de un procedimiento policial efectuado en la víspera, en las adyacencias de la zona en que habitan.

Declararon que la mayoría de los residentes en el lugar vive de la venta de elementos qu obtienen del basural ubicado a 600 metros de las casas, lugar de destino de los desperdicios del departamento; en esa tarea se ocupan hombres y mujeres indistintamente, y el producido lo entregan a una chacarita que funciona en el mismo barrio.

Ayer, a las 8.30 —informaron— se presentó una dotación policial que, en compañía de un funcionario municipal, procedió a quemar lo reunido hasta ese momento por un grupo de mujeres. Señalaron que se las amenazó y que, además, fueron objeto de burlas. Previamente —dijeron— hubo algunos disparos al aire. Indicaron que el hecho no es nuevo, y que lo que piden es que los dejen trabajar, que para muchos es el único medio de vida: "Si es por razones de insalubridad que nos impiden recoger la basura —enfatizaron— ¿Por qué entonces no sacan el basural de ese sitio? Además, sabemos positivamente que los empleados municipales encargados de la recolección, son los primeros en seleccionar desperdicios para luego venderlos usando, incluso, los vehículos de la Comuna".

Citroen 3 CV
— MODELO 1972 —
Vendemos con financiación hasta 24 meses
COINPRO Comp. Financ. S.A. Sarmiento 220 — Mendoza De 9 a 13 y de 17 a 19 horas
17|9|C|458|17|9

VENDO
Camión Bedford M-62
CON VOLQUETE EN MUY BUEN ESTADO
Recibo permutas y documentos de uva Tratar: San Martín Sur 38, Godoy Cruz.
17|9|F|91094|17|9

A Propietario
COMPRO CONTADO
Casa antisísmica gran Mendoza. - Llamar 16 hs. en adelante 260502.
17|9|C|657|18|9

Atención Gastronómicos
VENDO CARPETA TERREN 2º BARRIO UBICADO GUA MALLEN. - Tratar: V. Gagliardi 3542 - Bº Genda mería - Gllén. (Al lado G gante) - Tratar de tarde.
17|9|F|92294|17

Granulado Volcánico
CARGA INMEDIATA CON CINTA TRANSPORTADORA
$ 160-./m3
CORRALON PLUS ULTRA
ENTREGA A DOMICILIO
P. de los Andes 425. Mendoza. Tel. 248045
17|9|F|92169|21|9

SAN MARTIN - FINCAS
22 Has. niveladas a cero. Der. agua y pozo. Casa y galpón. Tractor con implementos. - Otra en Montecaseros: 15 Has. parral y frutales. Derecho agua. Pozo electrificado y pileta.
VENDE RESCA y FREIRE.
Ballén 28 - Teléfono 21486 - San Martín - Mendoza
17|9|F|92208|17|9

ORO PAGO MEJOR PRECIO
JOYERIA MALIBU
Patricias Mendocinas 1519, a 20 Mts. de calle LAS HERAS.
17|9|C|635|26|9

Algarrobo San Luis Viña y Parral
Canela Misionera - Leña aserrada. - Cervantes 2379. - GODOY CRUZ
17|9|F|92231|20|9|A

REZAGOS DE EJERCITO
CARTERA CUERO
PORTA HERRAMIENTAS
$ 49
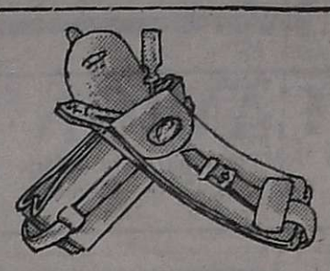
MITRE 521 CIUDAD (A 20 METROS DE AVENIDA LAS HERAS)
EL SURTIDO MAS COMPLETO DEL PAIS EN REZAGOS DE EJERCITO

Guano de Cabr
Excelente transporte produ ción propia, entrego direct mente con garantía. Cerva tes 1201 Godoy Cruz T. 2261
17|9|F|92279|20|9

Granja Vendemos
En Reducción, totalmente in talada, galpón de 500 m. nu vo, 2.100 m. terreno, chalet Dorm., gran oportunidad, f cilidades. - J. F. Moreno 84 Tel. 245934.
17|9|C|615|18

Empleado Administrativo
Importante empresa necesita Perito Mercantil, edad 22 a 25 años. Enviar carta manuscrita a: Poste Restante P. J. Nº 5.
17|9|C|626|18|9

Vendo Partida Pino y Cedro Misionero
ACEPTO OFERTAS
Patricias Mendocinas 1606 —SAN JOSE—
17|9|C|630|17|9

LA CASA DEL FILTRO S.A.
FILTROS
JOSE V. ZAPATA 207
TEL. 245777-245960

LOTES
BARRIO SANTA ANA, s/ F. Fader y otras .Agua y luz. Facilidades. - Vende: CASA SARAVIA
Espejo 70 - 2º Piso
TELEFONO 243187
17|9|F|92088|18|9

DPTO. 3 DORM. - CENTRICO
Living comedor, 2 baños, dependencias servicio. Teléfono - VENDO URGENTE. Fac. Pago - Inf. Rivadavia 234 - Mendoza Tel. 243828 - DANIEL ROMERA.
17|9|F|92238|17|9

AUTO CHOCADO VENDO
RENAULT 6 - 70
Ver y tratar: Maipú 147 Mza
17|9|C|644|17|9

L.I.M.C.E.C.
LIGA MENDOCINA DE LUCHA CONTRA EL CANCER

El Cáncer es curable, consulte a tiempo
INSTITUTO DE ONCOLOGIA
MONTECASEROS 1020, Cdad. Tel. 44591

Dr. JUAN S. ROMERO
Especialista en niños, Clínica, Cirugía. Jefe Servicio Niños Hosp Español. De 15.30 a 19 horas. San Martín 986, Godoy Cruz. T. 220893.
14|2|F|62978|Pte

alfredo Grispo e hijos S.A.C.I.F.A.
CONCESIONARIO OFICIAL citroën
Unidades Usadas
AMI 8 72 ... $ 110.000.-
Furgoneta 73 $ 120.000.-
Fiat 600 70 . $ 90.000.-
Renault 4 68 $ 80.000.-
AMI 8 73 ... $ 135.000.-
VICENTE LOPEZ 443 (SALTA AL 800) tel 290053 - 247327
17|9|F|92239|17|9

ORO COMPRO
SUPERO CUALQUIER OFERTA COMPRUEBELO
SU CONSULTA NO NOS MOLESTA.
9 de Julio 1455 — Oficina 3 (Frente Arteta)

GUIA PROFESIONAL

MEDICOS

CEPERC S.R.L.
Centro Privado de Ergometría y Rehabilitación del Cardíaco. Olascoaga 1257 - Mendoza T. E. 250550
Dr. ALFREDO ZAVALA JURADO
Dr. ALFREDO GONZALEZ MARTIN
Dr. ANTONIO PERELLO
Prof. E. Física: MARIA A. MARTIN CHAMORRO
4|9|C|782|30|9|.

Dr. OSCAR NEME
CLINICA MEDICA
Tratamiento clínico de la psoriasis. Viernes solamente. Av. España 1224. 6 Piso "A". Turnos al tel. 2409. Tunuyán.
16|9|F|90930|18|9

Dr. I. SCHERBOSKY
Clínica - Especialista en enfermedades bronco pulmonares. Asma. Pedir turno. José F. Moreno 2760. Tel. 257402 y 258616.
14|11|F|74067|Pte.

Dr. KALIMAN
CLINICA GENERAL
Medicina Psicotomática - Consultas de 16 a 20 hs. Se atiende mutuales, Sgto. Cabral 706, Ciudad. Teléfono 290500.
15|4|F|50803|Pte.

Dr. OSCAR E. CAMINOS
Clínica y Cirugía - Obesidad - Várices - Vejez - Enf. Venéreas - Impotencia - Mutuales. Sarmiento 777. De 11 a 13 - 17 a 21 hs.
9|1|F|Pte.

Dr. FRANCISCO YAZLLE
Cirugía general. Cirugía del Aparato Digestivo. Proctología. Solicitar turno. San Juan 325. Teléf. 292137.
8|2|F|Pte.|A

APARATO DIGESTIVO

Dr. OMAR MUSRI
Atiende Mendoza: Sanatorio Policlínico Gueymallén - Tel. 218052. San Martín: Sanatorio Argentino, Rivadavia: Sanatorio Carrasco y Bertona.
6|2|F|62272|Pte.

Dr. NESTOR MATUSCHKA
Clínico. Aparato digestivo, hígado. estómago, intestino, hemorroides. Diariamente desde las 17. Turnos a los teléfonos 291752 y 248241. - Colón 185 - 4º Piso.
9|12|F|75176|Pte.

Dr. LUIS CHRABALOWSKI
Cirugía, Aparato dgestivo, Hígado, Vías bilares. Turnos: Jorge A. Calle 326. Tel. 214441. Ciudad.
6|5|F|Pte.-A.

Dr. LOPEZ DAVILA
APARATO DIGESTIVO
Estómago. Intestino. Hígado. Lunes, miércoles y viernes de 16.30 a 19 hs. Tel. 243074. 25 de Mayo 601.
19|6|F|72557|Pte. A

Dr. LUIS J. VILA
Hígado - Vías biliares - Páncreas. Colón 185, 3er. Piso. Lunes, miércoles y viernes de 17.30 a 20.30 hs. Pedir turno al tel. 214974.
9|6|F|Pte.-A.

VIAS URINARIAS

Dr. ALBERTO PABLO CORICA
ESPECIALIZADO EN EE. UU.
Enfermedades vías urinarias, Adultos y niños. Colón 532 - Turnos Teléfonos 240835 y 252553.
29|1|F|29090|Pte.

Dr. MANUEL BIANCHI
Riñón, vejiga, próstata y genitales. Esterilidad masculina. Turnos de las 16 horas. Tel. 256234. - Agustín Alvarez 250.
4|6|F|66024|Pte

DOCTOR
Alberto David Bekerman
Especializado en EE. UU. Cirugía vías urinarias. Adultos y niños. Esterilidad. San Martín (Sur) 69. G. Cruz. 9 de Julio 1189. 2º "15". Turnos: tel. 220078.
5|8|C|940|31|9

Dr. IGNACIO J. ROMEO
CIRUGIA VIAS URINARIAS
Cirugía general. Diariamente desde 17 horas. Pedir turno. República de Siria 325. Teléfono 292220.
F|Pte.

PSIQUIATRAS

Dr. RAUL ANTUN
Especializado en Europa. Lunes, Miércoles y Viernes. Entre Ríos 226, Turno de 14 a 19. Tel. 257256.
8|3|F|Pte.

Dra. DELIA RODRIGUEZ de NAZAR
Nuevo domicilio Psiquiatra. Nerviosas y mentales (niños y adultos). Manuel A. Sáez 581. Turnos: Tel. 247858.
4|5|F|57392|Pte.-A.

NUTRICION

DOCTOR
RICARDO W. ESTRELLA
Clínica médica. Nutrición, Hormones. 10 a 13 y 17.30 a 21.30 hs. Mutuales. Unicamente con turno. - Necochea 292. Tel. 216006 - 242897 y 218766.
1|2|F|4012|Pte.

Dr. MINUCHIN
Obesidad, Diabetes, Delgadez, Gota, Arteriesclerosis. Aparato digestivo. Turnos. Roca 20, Las Heras. Tel. 254402. Amigorena 80, Ciudad. Tel. 244777.
3|12|F|Pte.

OBESIDAD

Dr. ALBERTO SEVILLA
Médico director Institutos de Obesidad, Asma y Alergia de Mendoza, Córdoba, Buenos Aires
Obesidad y celulitis deformante. Várices y hemorroides. Trat. sin dolor. Departamentos especializados: Cardiología, Radiología, Cirugía plástica, Injerto de cabello. Dres. Edgardo Escobar - Prof. Tomás Hughes). Avda. Colón 232. Tel. 241440 - 290006. Atendemos nuevamente mutuales.
27|7|F|58110|Pte.

Dr. MARIO R. LEVIN
OBESIDAD
Director Centro Médico - Modelación Corporal Post Parto y Obesidad. Gimnasia modeladora. Masajes manuales y electrónicos. Baños a vapor individuales. Parafina reductora. Bronceado. Fisioterapia. - San Martín 1464, G. Cruz. T. 246897
Se Atienden todas las Mutuales.
31|8|F|87535|Pte.|S

VARICES

Dr. SPINETTA REGUERO
Várices - Trat. no operatorio por electro fulguración. Cirugía. Espec. España. Turnos: Junín 213. Barrio Bombal. Tel. 244111.
17|4|F|75664|Pte.

Dres. ALBERTO SEVILLA EDGARDO ESCOBAR
Tratamientos várices y hemorroides sin operación ni abandono de trabajo| Avda. Colón 232, Teléfonos 241440 - 290006.
27|7|F|58111|Pte.

HOMEOPATIA

Dr. ENRIQUE LARMEU
Vicepresidente del Segundo Congreso Argentino de Homeopatía
Asma - Alergia - Piel - Digestivas - Obesidad - Reuma, - Jaqueca - Nerviosas, etc.
Atenderá el viernes 19 de 8 a 20 hs.
Chile 1671 - Planta Baja "C" - Teléfono 253718.
14|9|F|90374|18|9|A

GINECOLOGIA

Dres. H. BRANDI
Fertilidad Matrimonial. Menopausia - Cirugía Ginecológica - Partos. - San Lorenzo 222, Tel. 243286. San Martín 1408 - Godoy Cruz. Tel. 221482 - Turnos.
30|7|F|79094|Pte.

ESPECIALISTAS EN SEÑORAS

JOSE N. MALAH
Señoras, Esterilidad, Partos, 17.30 a 21.30. Necochea 292, Ciudad. Tel. 216006. Mutuales con turnos: Teléfono 218766.
30|4|F|56675|Pte

DOCTORA
MARTA GONZALEZ IÑESTA
Enfermedades mujer y la niña. Embarazos, Partos. Turnos. Catamarca 83, Dpto. 36, 3º P. Teléfono 291982. Part. 226294.
3|9|F|88099|Pte

Dra. ELVIRA AXENFELD
Señoras. Embarazos. Partos. De 17 a 20 horas. San Martín 1881, Dpto. 1. Tel. 216150. Turnos. Pte.-A.

ESPECIALISTAS EN NIÑOS

PROFESOR
Dr. HUMBERTO J. NOTTI
nes de 15 a 18. Mitre 954. Teléfono 240453. Atiende: lunes, miércoles y vier-
16|7|F|76212|Pte.

GARGANTA, NARIZ Y OIDO

Dr. LUIS E. MONETTI
10-12 - 18-21 horas, 9 de Julio 1050. Tel. 249323. Particular teléfono 246661.
31|12|F|Pte.

ANDRES FELIPE MAURICIO GUSTAVO LUIS MAURICIO
GARGANTA - NARIZ - OIDOS
Solicitar Turnos
Granaderos 778 - Teléfono 245267
6|1|F|Pte.-A.

GLANDULARES

Clínica de Endocrinología
Salta 1466/68 T. E. 214530. Mendoza. - Particulares y mutuales. Pedir turno por teléfono.
12|9|C|950|30|9|A

ESPECIALISTAS DE LA PIEL

Dr. ALBERTO J. GRINBERG
Enfermedades de la piel, Alergia dermatológica .Horario, lunes a viernes, 17 a 21 hs. Sarmiento 777, Mendoza.
15|7|F|75872|Pte.

ALBERTO TORRES CORTIJO
Ex médico becario Univ. Madrid. Emilio Civit 43, 1er. Piso. Turnos de tarde al Tel. 255760.
21|11|F|Pte.|

Dr. RODRIGUEZ SAA
CLINICA MEDICA
Dra. RODRIGUEZ SAA
PIEL - DEPILACION
Martínez de Rosas 2055 (entre Sulpacha y Paraná). Teléf. 230063.
24|7|F|77882|Pte.

ASMA Y ALERGIA

Consultorio Asma y Alergia Adultos y Niños
Dr. MOISES DIK
Dra. ANA AZEGLIO
25 de Mayo 1732 .-. Ter. 255479
PEDIR TURNO.
8|9|F|29|9|A|D.

CIRUGIA ESTETICA

Dr. HUGO SALOMON
Unicamente Cirugía estética funcional de nariz. Clínica Godoy Cruz, Godoy Cruz 333, Teléfonos 215951 y 215952. Mutuales.
10|1|F|Pte.|D.

Dr. ENRIQUE VELASCO
Cirugía estética, plástica reparadora. Lunes, miércoles y viernes, de 17 a 20 horas. Rioja 1153, Tel. 244806.
1|12|F|58682|Pte.

OCULISTAS

Dr. ZALDIVAR
Dra. MISTELI
Nueva dirección: Av. Emilio Civit 685, Ciudad. Tels. 257000 - 257100
14|1|F|Pte

Dr. ALVAREZ NOQUE
SOLICITAR TURNO
Enfermedades y cirugía de ojos Mitre 896 Tels.: 241443 - 241805
4|6|F|Pte.

CLINICA DE OJOS
Atendido por
16 Médicos Oftalmólogos y 6 Auxiliares Técnicos Universitarios
Consultorio extern de 8 a 21 hs Guardias permanentes. Cirugía e internación. Atención de particulares y Mutualidades. Av. España 888 Teléf. 248856.
18|3|F|42513|Pte

DOCTOR
HUGO OSVALDO ARRIGONI
Médico oculista. Nueva dirección: Tiburcio Benegas Nº 889. T. 253965. (Tarde). De lunes a viernes.
10|9|C|580|581|10|10

HUESOS

NUEVO DOMICILIO
Doctores:
HECTOR VACCAREZZA
GUILLERMO ALCALDE
FRANCISCO MAROTTA
HECTOR PIZARRO LEIVA
ERNESTO RINCON
PERU 756 — CIUDAD
Tel. 240373 - Pedir Turnos
17|9|F|92230|30|9

Dr. EDUARDO P. TOSI ORQUIN
Dr. ANTONIO C. GOMEZ NAVARRO (h.)
Traumatología y ortopedia. Enfermedades y cirugía de los huesos. Lunes a viernes 17 a 20.30 hs. Necochea 509. Solicitar turno 259499, 242723, 259228.
21|1|F|27785|Pte.-A

GERIATRIA

Dr. ALEJANDRO CUSNIER
Geriatría. (Envejecimiento - Vejez). Arterioesclerosis.
San Luis 318. Mendoza. Teléfono 256318. Mutuales.
10|9|C|593|9|10

DENTISTA

Dr. MARIO HORENSTEIN
Odontología integral niños y adultos. Rayos X. Prótesis fija. Porcelana. Paredentosis. Avda. España 985. P. B. 12. Turnos teléf. 247300. Part. 217888.
22|F|Pte.|S

ODONTOLOGIA

VICTOR M. PICCIONE
Doctor en odontología. Cirugía de boca y huesos de la cara, Martes y jueves, Sanatorio Policlínico de Cuyo. Tel. 243000. Part. 255547.
1|2|F|Pte.

PARTERAS

LIDIA M. DE CUARTAS
PARTERA NACIONAL
25 de Mayo 770, Cdad. Tel. 247223.
19|6|F|83061|Pte.

ESTHER C. DE SANANES
Partera nacional. Diariamente de 10 a 20 hs. Solicitar turno. Pedro B. Palacios 1260 (Ituzaingó) entre Catamarca y Lavalle. Teléfs. 257319 y 251391.
7|4|F|Pte.|D.

J. DELIA SANCHEZ GOMEZ
OBSTETRICA NACIONAL
Atiende de 15 a 17 horas, menos sábados. Rivadavia 634, Tel. 241019
6|12|F|Pte.

CELINA E. M. DE ARNEDO
PARTERA NACIONAL
Catamarca 585, Ciudad T. 242383
Pedir turno.
29|F|99490|Pte.

IRMA YAKEL DE LEGUIZAMON
PARTERA
Av. San Martín 1269 - 3er. Piso Dpto. A. - Tel. 257536 - Mendoza
F|Pte

PEDICUROS

CASA SCHOLL
Pedicuros, Calzados, Plantillas, Medias y Vendas para Várices. Todo para el confort del pie. Pedir turno. Montevideo 27, Mendoza. Tel. 246200.
17|5|F|Pte.

PSICOLOGIA

Lic. SUSANA CARRERA de TARRAZO
Lic. NILDA IRENE PEREYRA
JUAN B. JUSTO 125. CIUDAD
TELEF. 251966 - MUTUALES
16|8|F|83947|30|8

SULFATO DE COBRE

OFERTA ESPECIAL $ 33 EL KG.

Aceite Emulsionable para Frutales y Olivos $ 2.750. Tambores 200 Lts. - Consulte precios en los plaguicidas que Ud. Necesita. Se beneficiará.

SANCHEZ Y SANTOS S.A.

Yapeyú 104 — San José - Teléfonos 256571 y 258908

17|9|F|92196|28|9|A

APRENDIZ ADELANTADO

PARA LABORATORIO DIESEL - NECESITAMOS

Preferentemente con conocimientos mecánica Diesel. - Inútil presentarse sin referencias. Atenderemos personalmente de 10 a 12.30 hs.

SAN JUAN 227 - MENDOZA

17|9|F|92240|18|9

ORO

Alhajas - Pólizas Moneda

Excelente Cotización

JOYERIA GOLD

ESPEJO 102

Asociado a COVEMPA

Regalo Cupé Chevy

SERIE 2 - 1972

Frenos de Discos y Llantas de Magnesio

Ver Hotel Cervantes - Señor Villaseca.

17|9|T|07142|17|9

la pipa COMPRA

ORO

Superamos Cualquier Oferta

Asoc. a COVEMPA

G. TONSA LOC. A-23 entr. por Catamarca

12|9|F|88758|30|9|A

VENDO CAMION

MERCEDES BENZ L213 con Volquete, perfecto estado.

J. F. Moreno 1407 — Tel. 254647 - Mendoza

17|9|F|92078|18|9

SULFATO DE AMONIO

Embolsado o a Granel. - Ver Sr. Saviduse

Hotel 1º de Mayo - Garibaldi 82 - De 9 a 17 Hs.

17|9|C|494|17|9

SUPER OFERTA LIMITADA

NORMAN 600

$ 480000 contado

ó 7 cuotas de $ 90000

NORMAN 250 $ 3620,00

NORMAN 500 $ 5260,00

NORMAN 650 $ 7915,00

NORMAN 700 $ 16104,00

28% Descuento por pago contado

30% Contado y 5 cuotas sin interés

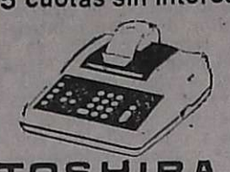

TOSHIBA

1219 P. IMPRESORA

$ 30.800,00

30% Contado y 6 cuotas sin interés

28% Descuento por pago contado

domingo dolce

MAQUINAS Y AMOBLAMIENTOS PARA OFICINA

VENTAS: Avda España esq Rivadavia

Tel 254795 292007

ROVI necesita

Cubrir Vacantes de Promotores de Venta Full-Time - Con Movilidad

9 DE JULIO 1899 - MENDOZA

17|9|F|92156|17|9

AUTOS USADOS

AUTOMOVILES

Peugeot 404	75
Dodge 1500	73
Renault R-6	74
Fiat Cupé 125	74
Renault 4S	73
Ami 8	73
Citroen 3 CV	73
Fiat 600 R	72
Renault R. 6	72
Fiat 1600 bordó	72
Peugeot 504	70
Fiat 1500	69
Renault R-4	68
Ford Falcon	68
Valiant IV	67
Valiant III	64
Volkswagen Blanco	61

PICK UP

Dodge Diesel Roja	75
Fiat 1600	73
Peugeot T4B	72
Jeep IKA	68
Peugeot T4B	68

PRIMO MESCHINI

CONCESIONARIO DODGE

Rioja 1448 - San Juan 1457

Tel. 250800 - Mendoza

17|9|F|92203

GRANJA AVICOLA LA COLONIA

Huevos por mayor $ 12,00 la doc. Pollos y gallinas vivos y eviscerados. Roldán y Olascoaga - Las Heras - Mendoza.

17|9|T|07166|21|9

ORO

PAGO MEJOR COTIZACION

JOYERIA DARLING

GALERIA TONSA — LOCAL 52 Frente Escalera Mecánica

16|9|F|90947|17|9

Motoniveladorista

NECESITAMOS

CARRIL SARMIENTO 1342 — LUZURIAGA

17|9|F|92201|18|9

Dormitorio Español

Totalmente tallado a mano, sin uso. Una joya

San Martín 1172 - Las Heras

17|9|C|632|17|9

MACETAS

Quisqueros, Pailas, Anforas, Copas Jardineras, El surtido más amplio. Depósito y ventas:

SALTA 1542 - CIUDAD

17|9|C|549|17|9

ORO

Compramos al Mejor Precio

RESCATO POLIZAS - PLATA

NECOCHEA 62, LOCAL 11

Asociado a COVEMPA

15|9|C|910|20|9

Importante Empresa

Necesita:

Dos Oficiales Metalúrgicos

Con amplios conocimientos en estructuras. Inútil postularse sin sólida experiencia. Presentarse hoy de 17 a 19 horas en:

SAN LORENZO 261 — MENDOZA

17|9|F|92214|17|9

ORO

SUPERO TODA OFERTA

Joyería "MARTINEZ"

SAN MARTIN 901

GAL. ROSSO - LOC. 9

14|9|C|854|20|9

Vendo Negocio o Transfiero Local

Con o Sin instalaciones - Pleno centro

Teléfono 256219

17|9|F|92213|17|9

VENDO

RENAULT 6

MODELO 73 IMPECABLE y AMI 8 MODELO 75

FORMOSA 162 — CIUDAD

16|9|T|7097|17|9

MOTOR PERKINS 140 H.P. NUEVO

VENDO

OLASCOAGA 34 - MZA.

17|9|T|07164|17|9

CAMIONES CON VOLQUETE

NECESITAMOS

para MOVIMIENTO de SUELOS

Presentarse en: EMPRESA MOYANO

CALLE AZCUENAGA — LUJAN DE CUYO

17|9|F|92263|17|9

ORO

PLATA-PLATINO-BRILLANTES

Análisis y Purificación de metales preciosos

Compra - Venta por mayor y Menor. Voy a domicilio. Asoc. a COVEMPA. - Sarmiento 50, Local 5 - Teléf. 244960 - Mza.

15|9|C|794|24|9

VENDO O PERMUTO

CUPE DODGE R.T. - MODELO 75.

Morón 90. - Ciudad. - Horario de Comercio.

17|9

PEUGEOT 504 XSE MOD. 1973

Primera mano - Equipado. Vende particular a particular. Unicamente contado - De 10 a 18 hs. - Garibaldi 98. Mza.

17|9|F|92293|17|9

PARA

RIVADAVIA

AGENCIA DIARIOS

LOS ANDES

EL ANDINO

ARISTOBULO DEL VALLE 183

TEL. 42528 - RIVADAVIA

Avisos Clasificados

Compra y Venta de Propiedades

A PROPIETARIO compramos casa, departamento o lote. Godoy y Pelaia. Máxima seriedad Inmobiliaria. Gutiérrez 585. Teléfono 258543 y 251597.

20,7|F|78477|Pte.-S.

A MOLL Inmobiliaria compra casas departamentos, lotes etc. Operaciones inmediatas, garantidas. Gutiérrez 567. TE. 214266 - 250524. 22/9/F/85420/Pte.

A/PROPIETARIOS que deseen vender su propiedad, Proviviendа les asegura: venta rápida y ventajosa. Solicite tasador sin compromiso. Perú 1214. T. 218277 y 255813. 15|9|C|818|17,5

A/DUEÑO compramos casa antisísmica, hoy, Ciudad o cerca. Contado $ 370.000. Saldo corto plazo. Provivienda. T. 218277 - 255813.

15|9|C|818|17|9

A ESTRENAR, Barrio Trapiche, vendo propietario, antisísmica 3 dormitorios, dependencias. - Joaquín V. González 1053, G. Cruz. 16|9|T|7121|17|9

A PROPIETARIO, compro urgente lote bubicado. Operación inmediata. F. J. Sapunar. S. Lorenzo 315. TE. 290457.

16|9|F|92111|19|9

A PROPIETARIO, compro casa o departamento. Operación inmediata. F. J. Sapunar. S. Lorenzo 315. TE. 290457.

16|9|F|92115|19|9

A $ 39.000.000 total m|n., 50 % vendo departamento antisísmico chiche, 3 dormitorios, servicios completos, planta baja. Recibo Peugeot 1972 adelante. Oliveri - Alvear 1823. Villa Hipódromo. 16|9|C|231|18|9

A/$ 200.000. T/$ 390.000. Casa Godoy Cruz, pavimento; 2 dormitorios; galería cerrada; amplia c|comedor c/artefactos; amplio patio embaldosado. (Recibimos vehículo chico).

17|9|C|520|17|9

A/$ 1.100.000. T/$ 1.950.000, chalet desocupado; c/teléfono; 2 cuadras parque; amplio 1/comedor; garaje; comedor diario; 3 dormitorios c/placard; 4 baños; d/servicio. "Provivienda". Perú 1214.

17|9|C|520|17|9

A/$ 275.000. T/$ 570.000, linda casa, Dorrego, 1/comedor; 2 dormitorios c|placard; cocina c|artefactos; patio. "Provivienda". Perú 1214. 17|9|C|520|17|9

A/$ 325.000. T/$ 650.000. Amplia casa desocupada; Coronel Díaz, ciudad, salón; garaje; 4 habitaciones; galería, cocina, patio, despensa, fondo. "Provivienda". "Provivienda". Perú 1214.

17|9|C|520|17|9

A ESTRENAR local comercial centralísimo, con vivienda, Ossola vende. Teléfono 291304.

17|9|C|534|19|9

A 30% contado, saldo recibo finca, inmuebles, por casa señorial, lista estrenar, Godoy Cruz; living, piso mármol, tres dormitorios, cocina comedor, dependencias servicio, cuatro baños, cochera, lavandería cubierta. - Llaves: Weizman. Tel. 250277 y 225995. 17|9|C|559|17|9

A 1 CUADRA E. Civit, antisísmica gran categoría, 3 dormitorios, living, calefacción central, teléfono, dependencias servicio. Total $ 400.000.000. - Perú 1735 - Tel. 252670.

17|9|C|562|17|9

A PRECIO ocasión departamento Pasaje San Martín, 1 ambiente con tel. Total $ 30.000.000. Santa Fe 129, Cdad.

17|9|T|07161|17|9

A PROPIETARIO directo compro finca chica, cerca de Ciudad. - Llamar 215605 y 221826.

17|9|C|546|17|9

A $ 35.000.000 total cada uno, 2 departamentos 2 y 3 dormitorios con patio. Lavalle 18. Teléfono 253115. 17|9|C|611|17|9

A $ 70.000.000 c|facilidades, casa impecable, ciudad. Living, cocina, comedor, 3 dormitorios, garaje, patio. Lavalle 18. Teléfono 253115. 17|9|C|611|17|9

A PROPIETARIO compro casa 2 ó 3 dormitorios, o departamento. Lavalle 18. Tel. 253115.

17|9|C|611|17|9

A - PROCOM: Vende 2 chalets a estrenar, ciudad y Dorrego; buen precio, adaptable Plan Banco. Martínez de Rosas 1780, ciudad.

17|9|C|576|17|9

A OPORTUNIDAD antisísmica 2 dormitorios y dependencias, $ 400.000 contado y facilidades. - Godoy Cruz 440. T. 253484.

17|9|C|646|18|9

A VER Chacras de Coria, oportunidad, dos hermosos lotes 800 mts2., con 18 frente, metros hotel San Francisco sobre calle Pueyrredón, forestados, agua, luz, pavimento. Precio conveniente, alguna facilidad. Referencias "Lumicentro". Las Heras 637. Ciudad.

17|9|C|651|17|9

A METROS San Martín, Godoy Cruz, 3 dormitorios, cochera abierta. Contado 23.000.000. Total 29.000.000. Moreno Viviendas. T. 225842. 17|9|F|91095|19|9

A - PROCOM: Vende inmejorable chalet sobre calle Mármol, ciudad. Precio con facilidades $ 185.000.000. Martínez de Rosas 1780, ciudad.

17|9|C|576|17|9

ANTISISMICA 3 dormitorios, Godoy Cruz anticipo 40.000.000, total $ 75.000.000. José Federico Moreno 1575.

15|9|C|80|17|9

ANTISISMICA, 6ta. Sec. m|b|ubicación, 1 planta, 1|comedor, 3 dorm., c|comedor, patio, garaje y dependencias. Ctdo. $ 60 millones y fac. Vende: F. J. Sapunar. S. Lorenzo 315. TE. 290457.

16|9|F|92119|17|9

ANTISISMICAS, G. Cruz, 2 plantas, a estrenar, próx. a Ciudad. L|comedor, 3 dorm. c|piac., 2 baños, dep. serv., patio, terraza y garaje. Ctdo. y fac. Acepto Plan Bco. Vende: F. J. Sapunar. S. Lorenzo 315. TE. 290457.

16|9|F|92121|17|9

ANTISISMICA 5 dormitorios, 2 baños, anticipo 26.000.000, saldo convenir. José Federico Moreno 1575. 16|9|T|7092|17|9

ANTISISMICA 3 dormitorios, 2 plantas, estrenar. Anticipo pesos 60.000.000. José Federico Moreno 1575. 17|9|T|07168|18|9

ANTISISMICA Las Heras vendo dormitorios, comedor, baño, total $ 15.000.000. Facilidades. Corrientes 148. 17|9|C|532|17|9

AMPLISIMA propiedad 1.600 metros parquizados, con flamante chalet tres dormitorios, pileta natación. Ossola vende, La Puntilla. - Teléfono 291304.

17|9|C|534|19|9

ANTISISMICA, una planta, tres dormitorios, dependencias totales, Ossola vende, pleno Barrio Bombal. - Teléfono 291304.

17|9|C|534|19|9

ATENCION: Tengo varias casas para vender con facilidades. Laprid 336, ciudad. Tel. 243820.

17|9|C|609|17|9

ANTISISMICA, americana en Dorrego, todos los servicios, 3 dormitorios y dependencias, pesos 85.000.000, facilidades. 9 de Julio 1050. 4º piso. Dpto. 43. Tel. 249218. 17|9|C|680|17|9

ATENCION, regios lotes, Gutiérrez 10 x 28, solo $ 3.500.000, contado, saldo $ 1.000.000 a $ 14.000 por mes. Luz, agua, vendo. Venier. Perito Moreno 1398. Gilén.

17|9|F|92268|18|9

¡ATENCION! 6ta. Sección vendo linda casa, 1|comedor, 2 dormitorios, baño completo, cocina, lavandería, hermoso patio. Total $ 800.000. Facilidades. Tratar: Belgrano 1298. Ciudad.

17|9|C|650|17|9

¡ATENCION! Potrerillos, zona Las Vegas, vendo hermoso lote 3 Has. luz, agua de vertiente propia, precio de oportunidad. Otro, misma zona, 2.000 m2., agua y luz. Tratar: Belgrano 1298. Ciudad.

17|9|C|650|17|9

¡ATENCION! vendo departamento céntrico a estrenar, living comedor, 3 dormitorios, 2 baños, cocina, lavandería, dependencias de servicio. De categoría. Oportunidad. Total $ 1.400.000. Facilidades. - Tratar: Belgrano 1298. Ciudad.

17|9|C|650|17|9

¡ATENCION! vendo en Dorrego flamante casa, 1|comedor, 2 dormitorios, baño completo, cocina comedor, lavandería, dependencias de servicio, patio c|churrasquera, cochera. Tratar: Belgrano 1298. Ciudad.

17|9|C|650|17|9

ANTISISMICA categoría metros 5ª Sección 3 o mejor, cochera, $ 1.800.000, 50% 2½ años. Gutiérrez 375.

17|9|C|653|17|9

ANTISISMICA G. Cruz, 3 dormitorios, 2 baños y dependencias. Ideal plan banco. Total pesos 90.000.000 m|n. Facilidades. T. 247906. 17|9|F|92187|18|9

ATENCION estrenar antisísmica 2 dormitorios, garaje, living comedor, fondo, G. Cruz. Vendo $ 35.000.000 contado, saldo 2 años. Venier. Perito Moreno 398. G. Cruz. 17|9|F|92266|18|9

Bº BOMBAL, lote 10 x 30. Recibo finquita a|cuenta precio. Llaves: Pedro Vargas 595 - 247693.

17|9|F|92244|17|9

BODEGUITA centro Catitas, con parral, 2 Has., 600 qq. Hermosa casa, galpón, piscina, pozo 6". Total $ 65.000.000 m|n. Facilidades. T. 247906.

17|9|F|92189|18|9

"CONTADO" o corto plazo, compro lotes y casas (modestas o alto precio), departamentos, negocios importantes, locales, necesitamos, viviendas y locales en alquiler - "Benturino". Colón 659. Tel. 246927 - 227629 (Martillero Lugones).

14|9|F|90503|17|9

COMPRO casa ciudad o Godoy Cruz; tengo $ 400 mil; saldo corto plazo. Provivienda - Perú 1214. T. 218277-255813-258054.

16|9|C|212|19|9

COMPRO casa Godoy Cruz urgente, fuerte contado. Troglia. - T. 225757. 16|9|C|318|17|9

CASA mixta, buen estado, vendo (particular). Tratar: Avellaneda 356. G. Cruz.

16|9|F|91072|17|9

CASA quinta Rodeo del Medio, oportunidad, aprovéchela, facilidades. Teléfono 241154.

16|9|C|188|18|9

COMPRO casa, lote, departamento cualquier tipo construcción. Tel. 261973. 17|9|F|92159|17|9

COMPRO casa modesta a propietario, preferible en Guaymallén. Tel. 261973. 17|9|F|92160|17|9

CASA Villa Nueva, 3 dormitorios, bien ubicada. Vendo facilidades Recibo automóvil. Tel. 261973.

17|9|F|92161|17|9

CASA mixta impecable, c-local, vendemos, G. Cruz, $ 450.000 Ctdo. y facilidades. Mitre 1378, Ciudad. 17|9|C|546|17|9

COMPRO lote chico bien ubicado pago contado. Tel. 217638.

17|9|C|524|18|9

CASA corte antiguo en calle Tucumán de Godoy Cruz, muy habitable, $ 87.000.000 contado y facilidades, vendo, recibo vehículo. T. 293141. Don Bosco 40.

17|9|C|483|18|9

COMPRO departamento a la calle o interno. Teléfono 216832.

17|9|T|07140|18|9

COMPRO casa, entrego 30.000.000, resto convenir. Godoy 80. Las Heras. 17|9|C|682|21|9

CASA 2 dormitorios, todos servicios. 9 de Julio 2289. Las Heras.

17|9|C|682|17|9

CENTRICA oficina, frontal, vendo, contado, facilidades. Montalto Inmobiliaria. Coronel Díaz 316.

17|9|C|682|683|17|9|D

CASA antisísmica vendo en Barrio Santa Ana, 2 dormitorios y dependencias, garaje para 3 coches, baratísima: m$n. 45 millones. Facilidades. Juan Morelli, Maipú 1645. S. José. Tel. 258006. 17|9|F|92242|17|9

CON $ 36.000 lote inter. a 80 metros Avda. Acceso. Con $ 20.000 lote 300 metros frente ruta 7, San Roque. Con $ 45.000 lote luz, agua, adentro. Permuto. Escucho ofertas. Juárez. Tel. 262650 Atiendo sábados todo el día. - Libertad 885. Villa Nueva.

17|9|F|16476|17|9|D

CON $ 350.000, linda finca 10 Has. 5 viña espalderos plena producción, entre Algarrobal y La Pega, animal, herramientas, d|agua, pozo, casa, luz, ruta pavimentada a 500 metros. Véala. Escucho ofertas. Juárez. - Tel. 262650. Atiendo sábados todo el día. Libertad 885, Villa Nueva.

137|9|F|16475|17|9|D

CAMPO 50 Has. Colonia San Jorje, desmontado, pozo 12" electrificado. Casa material. Total $ 50.000.000 m|n. Facilidades. - T. 247906. 17|9|F|92191|18|9

CHALECITO desocupado, 3 habitaciones, dep., cochera, galponcito, parral hierro, fondo, Barrio Aeronáutico; micros puerta. $ 55.000.000, contado 60 % saldo facilidades. Jorge Calle Nº 356, ciudad. 17|9|C|599|17|

CHALECITO Dorrego, 1|comedor, cocina, 3 dormitorios, cochera, patio, jardincito. Total $ 80 millones. Santa Ana. L|comedor, 2 dormitorios, cocina, patio, amplia terraza, jardincito. Prácticamente estrenar. Total $ 55 millones. "Arenas Propiedades". - Colón 484. T. 244790.

17|9|F|92259|17|9

CHALET Bombal, G. Cruz, 1|comedor, cocina, 3 dormitorios, baño, comedor diario, garaje, despensa, jardín, patio. Teléfono. Total $ 150.000.000. "Arenas Propiedades". Colón 484. Teléfono 244790. 17|9|F|92260|17|9

DE PARTICULAR a particular compro casa hasta 2 años construida contado. Tel. 214357.

10|9|T|06935|17|9

DEPARTAMENTO, 2do. Bº de Comercio, G. Cruz, planta baja, 1|comedor, 2 dorm. y d|dependencias. Cdo. $ 23.000.000 y facilidades. Vende: F. J. Sapunar, S. Lorenzo 315, Tel. 290457.

16|9|F|92125|17|9

DEPARTAMENTO Tonsa, 1 ambiente, cocina y baño, impecable, $ 450.000. 9 de Julio 1030. Local 3. Ciudad.

17|9|F|92274|19|9

DEPARTAMENTOS: centralísimo, 1|comedor, cocina amplia, 2 dormitorios, baño, lavadero, dependencia servicio, muy buenas condiciones. Total $ 140.000.000. Estrenar, s|San Martín, 1|comedor, dependencias servicio, teléfono. Numerosos detalles. Total $ 200.000.000. "Arenas Propiedades". Colón 484. T. 244790.

17|9|F|92261|17|9

DORREGO departamento 31.000.000 saldo 7 años. Recibo automóvil. Lamadrid 753.

17|9|C|636|17|9

EN GODOY CRUZ: Barrio Empl. de Comercio. Desocupada. Antisísmica, 3 dormitorios, living-comedor y dependencias. Vendemos con facilidades. Córdoba 154. Ciudad.

17|9|F|92235|17|9

EN GODOY CRUZ: Villa del Parque. Desocupada. Casa 3 habitaciones, galería y patio. Vendemos a primera oferta. Córdoba 154. Ciudad.

17|9|F|92234|17|9

FINCA en San Rafael. Vendemos 26 hects. con 21 de viña uvas Malbeck. Recibimos a cuenta casa en Mendoza de 3 dormitorios. Ruggeri Galdeano - J. F. Moreno 840. Tel. 245934.

16|9|C|230|18|9

FINCA 17 Has., 8 viña, resto nivelado. Vendo total o fraccionado. Tel. 261973.

17|9|F|92157|17|9

FINCA compro a propietario, con o sin viñedo. Tel. 261973.

17|9|F|92158|17|9

FINCA Colonia Francesa, 20 hectáreas, cuatro espalderos, cuatro parral, dos parral enmaderado, resto tierras niveladas; pozo semisurgente, motor diesel, casa. - 221252.

17|9|F|92090|17|9

FINQUITA vendo 3 Has. a 5 minutos del centro y 300 metros de la Avda. de Acceso Este. - Viña uvas tintas frutales y olivos. Precio y condiciones personalmente. Avellaneda 337, Villa Nueva, teléfono 260012.

17|9|F|92013|17|9

FINQUITA 14.000 metros, parral, frutales, casa; micro 53 puerta. Recibo automotor. Salta 1743.

17|9|C|589|17|9

FINCAS 3 vendo, 5 Has. parral San Martín, 4 Has. parral Corralitos, 3 Has. con 1 Ha. total, resto chacra Primavera. - Facilidades, permutas. - Minni. Bandera de los Andes 2829. - Guaymallén.

17|9|F|16478|17|9|D

FINCA, La Dormida, 14 Has. viña y frutales, pozo 8", motor Luz nuevo, d|e|o, hermosa casa. Total 140.000.000 Facilidades. T. 247906.

17|9|F|92183|18|9

FRAY LUIS BELTRAN: 2 hectareas chacra. Total $ 350.000 - T. 214316. 17|9|C|662|17|9

LOTE Potrerillos vendo urgente. ¡Oportunidad!. - Troglia. San Martín 804. Godoy Cruz. - Tel. 225757. 16|9|C|318|17|9

LOTE, 5ta. Sec. s|Granaderos, 320 m2. Ctdo. y fac. Vende: F. J. Sapunar. S. Lorenzo 315. - TE. 290457. 16|9|F|92123|17|9

LOTE 230 metros calle Videla Correa, anticipo 18.000.000. José Federico Moreno 1575.

16|9|T|7093|17|9

LOTE Bº Santa Ana contado y facilidades. La Plata 247.

17|9|C|506|17|9

LOTES Barrio Independencia, 200 metros edificación habitable. - Calle Roca, Villa Nueva, 311 metros, facilidades. 256583.

17|9|C|501|17|9

LOTES: 200 mts. e|Dorrego; 200 mts. La Floresta; 270 mts. Barrio Santa Ana; 300 mts. e|Villa del Parque. En Benegas 3 lotes, c|Alem. Vendemos c|facilidades. Córdoba 154. Ciudad

17|0|F|92236|17|9

LOTE vendemos, s|Remedios Escalada, G. Cruz, 20 x 80. Facilidades. J. F. Moreno 840. Teléfono 245934. 17|9|C|615|19|9

LOTES vendo urgente Santa Elena, Vistalba y Villa Arita, General Gutiérrez, con facilidades. Rafael Obligado 577 - Godoy Cruz. 17|9|C|595|18|9

LOTE sobre Boulogne Sur Mer, Ciudad, 200 metros, vendo. España 1512. Oficina 4.

17|9|C|694|19|9

LOTE s|Manuel A. Sáez, (interno). (S. José). C|$ 2.000.000. "Andes". Dorrego 123. T. 242917.

17|9|C|670|17|9

LOTE 218 metros, Barrio Santa Ana. Contado $ 95.000 y facilidades. 9 de Julio 1030. Local 3. Ciudad. 17|9|F|92270|18|9

LOTE Barrio Bombal vendo, 252 m2. Una cuadra Barrio Cívico. Oportunidad. 25 de Mayo 542. - Ciudad. 17|9|C|648|17|9

LOTE: en Guaymallén (Avellaneda - Bra. de los Andes), 800 m2. $ 450 m2. - T. 248101.

17|9|C|649|18|9

LOTE Barrio Suárez, G. Cruz, 200 m2., $ 95.000. Martillero. Tel. 252365. 17|9|T|7175|17|9

LOTE centro Dorrego, t|servicios, 1 cuadra de|e|a $ 1.000.000 con facilidades. T. 247906.

17|9|F|92185|18|9

LOTE: extraordinaria ubicación, frente "Cóndor", Avenida Acceso, 15 x 40, vendo. 214106.

17|9|C|667|17|9

OPORTUNIDAD lote en Chacras de Coria 800 m2. muy bien ubicado. Tratar 9 de Julio 315 - Mendoza.

14|9|C|363|20|9

OPORTUNIDAD: vendo departamento céntrico. Colón, Patricias Mendocinas. Estrenar. Colón 293. Teléfono 249914. 15|9|C|504|19|9

OPORTUNIDAD: 5ª Sección. Vendo casa, recibo departamento céntrico. Colón 293. Telef. 249914.

15|9|C|504|19|9

OLIVARES compro más de 10 hects. - 9 de Julio 1050. Departamento 7. P.B. - Mza.

17|9|C|585|17|9

PARTICULAR vende dpto, 2 dormitorios, liv.-comedor, depend. servicio, cocina, baño, comedor diario. Pedir llaves Beltrán 376. Ciudad. 17|9|C|633|19|9

PERMUTO chalet a estrenar inmediato de lujo, por finca o inmuebles, no mayor de 150.000.000 m$n. Llaves: Weizman. Teléfonos 250277 - 225955.

17|9|C|560|17|9

PARTICULAR compra casa, entrega Peugeot 404-74. 9.000 Km. Teléfono 218883. 17|9|C|682|17|9

REDUCCION (Rivadavia), 1.900 Has. m|pavimento. m$n 100.000 la Ha. (Recibo automóvil). Pedro Vargas 595. T. 247693.

17|9|F|92245|17|9

RODEO DEL MEDIO: 2 casas totalmente independientes, antisísmicas, jardines, cocheras, todas comodidades. - "Abril". - 214316. 17|9|C|662|17|9

SEXTA Sección, tres dormitorios, living-comedor, cocina y baño, lavandería cubierta y estar. Patio c|mosaicos, parral y depósito. No tiene garaje. Sup total 180 m2. Sup Cub. 86m2. Precio venta m$n 59.000.000. Mitad contado, saldo y tres semestres, más interés. Jorba Inmobiliaria. España 1248. Tel. 253595.

17|9|F|92277|18|9

VENDO campo 14 Has., 5 niveladas, con derecho de agua (Dique Rucci), sobre asfalto al 15, Colonia Francesa. Total 250.000. Recibo doc. de uva y vino. Belgrano 373, Costa de Araujo.

17|9|C|472|19|9

VENDO, permuto casa con galpón 115 m2., fuerza, por camión 72 adelante. J. V. González 2199. - Gilén. 16|9|F|91069|18|9

VENDO contado o permuto por automóvil, lote en Barrio "La Floresta", Guaymallén, hablar con el Sr. Correnti, en San Martín 540. Godoy Cruz.

17|9|F|92283|18|9

VENDO casa antisísmica, 3 dormitorios, ubicación privilegiada. Las Heras. San Miguel 1482.

17|9|C|682|17|9

VILLA del Parque, antisísmica; 2 dormitorios, living, garaje, pesos 35.000.000. Teléfono 218883.

17|9|C|682|17|9

VILLA HIPODROMO lote 9 x 12 (aprox.), plan s|pagado. Total m$n. 15.000.000, mitad contado, s|convenir. Pedro Vargas 595. T. 247693.

17|9|F|92246|17|9

VENDO chalet 6ta. Sección antisísmico, 3 dormitorios y dependencias, $ 820.000. Acepto casa menor precio. Godoy Cruz 440. T. 253484. Mza.

17|9|C|646|18|9

VENDO 3½ Has. sobre ruta acceso sur Carrodilla, ideal industria. Gutiérrez 372. T. 257964.

17|9|C|653|17|9

40 HAS., 15 niveladas, 2 pozos. - En Las Violetas. Vendo facilidades. Tel. 261973.

17|9|F|92162|17|9

Compra y Venta de Negocios en General

A PROPIETARIO deseo alquilar negocio, preferible con vivienda. Tel. 261973.

17|9|F|92163|17|9

GOMERIA: taller recapado cubiertas camiones con propiedad zona industrial. Vendo. 50% valor real, por ausentarme, 10 moldes y accesorios completos. "Estrenar". Informes teléfono 246106.

17|9|C|667|17|9

KIOSCO vendo: excepcional ubicación media cuadra plaza Godoy Cruz Bco. de Mendoza frente escuela tres turnos. Contado financiado. 260062.

16|9|C|384|385|18|9|D

LIBRERIA y regionales, líquido existencias por cierre. Sarmiento 294, Cdad.

17|9|F|92009|17|9

MERCADO con instalaciones mercadería, anticipo 10.000.000, recibo auto, José F. Moreno 1575.

16|9|T|7133|17|9

NEGOCIOS céntricos y alrededores vendo. Informes: Lavalle 18. Tel. 253115. 17|9|C|611|17|9

RESIDENCIAL 13 habitaciones céntrico antisipo $ 10.000.000 y automóvil, José F. Moreno 1575.

16|9|T|07133|17|9

RESIDENCIAL de categoría, vendo en pleno centro, $ 1.000.000, facilidades. T. 253484.

17|9|C|646|18|9

VENDO Rotisería, excelente ubicación. Malvinas Argentinas 30 G. Cruz, 262729.

16|9|C|374|375|17|9

VENDO dos comercios, un kiosco local, Carrito Bar y Kiosco trabajando, centro Godoy Cruz, bajo alquiler. Contado pesos 480.000 ley. Tratar: Garibaldi 108, Ciudad. Horario comercio.

16|9|C|260|17|9

VENDO negocio, despensa, con vivienda, recibo camión disco con volquete en buenas condiciones. Jorge Newbery 816. Villa Nueva. Gilén.

17|9|F|92243|17|9

Compra y Venta de Muebles

A BENTURINO, tel. 244333-24[illegible] ofrezca muebles, antigüedades, artículos en general. Colón 83[illegible] 3 3 P Pa

A. SELLA - Tel. 247447 - Martillero Tiburcio Benegas 776, ofrezca muebles, artículos hogar, máquinas usadas, dinero en el acto. 11 2 F 6992 Pa

A AMITRANO martillero - Tel. 247711. Aristides Villanueva 2[illegible] ofrezca muebles, antigüedades, maquinarias, artículos generales. Pagamos mejor. Anticipamos dinero. 9 6 F 2233 Pa

ANTIGÜEDADES en general. Compra - Venta - Restaurac[illegible] Sulpacha 412. Ciudad.

20|8|C|317|20|9

FABRICA de muebles liquida juego dormitorio español matrimonial cuotas de $ 500 por mes. Camas 1 plaza estilo colonial - inglés y español cuotas de $ 2[illegible] por mes. San Martín 1672, Cº. 4º Teléfono 252520.

10|9|C|364|20|9

FABRICANTE, sigue entregando oferta novios, finos dormitorios comedores, living, muebles sueltos, todo mitad precio, créditos en el acto, atención hasta 21 horas, recibimos documentos de uva. Confraternidad Ferroviaria 579, Ciudad, por Videla Castillo al 3100 - Tel. 230132.

9|9|C|779|17|9

VENDO un ropero estilo inglés 4 puertas, 2,40 metros de ancho por 1,80 metros de alto. - Teléfono 251849.

17|9|T|07143|17|9

Compra y Venta de Automotores y Cubiertas

ANDES AUTOMOTORES

ROBERTO WAINSZTEIN

O'Brien esquina Alberdi

San José

RASTROJERO	1968	$ 89.000
RASTROJERO	1964	$ 59.000
FIAT	125-1973	$ 99.000
RENAULT	Gord. 1971	$ 38.500
FIAT	600 - 1969	$ 42.000
FIAT	600 - 1965	$ 24.500
RENAULT	Daup. 1962	$ 22.000
FURGONETA	4-F 65	$ 24.500
CITRONETA	600-1964	$ 19.000
DODGE	DP-100 1972	$ 79.500
FORD	Taunus 1958	$ 19.500

y facilidades a 24 meses

o permuto

Planes especiales a Empleados Públicos, Policiales y Bancarios

16|9|F|90923|17|9

A RENOLETA 4-F 1965. Oportunidad $ 38.000 y Kaiser Carabela, $ 19.000. Vende Gomería Las Heras San Martín 67. Las Heras

17|9|C|682|17|9

A DUEÑO compro automóvil cualquier marca y modelo con o sin deuda, pago contado efectivo inmediato. Lucero Gutiérrez. Corrientes 29, Ciudad.

15|9|C|455|17|9

A GARIBALDI y Costanera: Ford Taunus 1975; Fiat 600 - 1[illegible] Falcon 1972 - 1968; Cupé Torino 1972; Chevy 1972; Renault 12 - 1973; Peugeot 504 XSE 1973 - 1971; Renault 6 - 1971; Dodge 1500 - 1974; Multicarga Fiat 1[illegible] Rastrojero diesel 1968.

16|9|C|166|17|9

A PARTICULAR vendo Dodge Polara 1969, una joya, con deuda, por el contado acepto permutas. Corrientes 29. Ciudad.

16|9|C|276|18|9

A PARTICULAR vendo Citroneta 1969, magnífica, muchas facilidades. Acepto permutas. Corrientes 29. Ciudad. 16|9|C|323|18|9

A FALCON 1967, Valiant III 68 Impecables Citroen 1968 motor listo para armar con todo nuevo vendo o permuto. Financio por menor precio desde las $ [illegible] hasta las 21 hs. Son autos particulares. Rioja 2072, Cdad.

16|9|C|346|18|9

A RASTROJERO m. 72 vendo o permutaría Sgto. Cabral 126. Godoy Cruz.

17|9|F|91038|18|9

A. DI TELLA 1.500 modelo 1[illegible] buen estado, 50.000 contado total Belgrano 1869, Godoy Cruz.

17|9|C|637|17|9

(Más avisos en la Pág. siguien

...Ahora, MAS que NUNCA,

Ud. DEBE CUIDAR SU

INVERSION PUBLICITARIA

ASEGURE MAYOR EFECTIVIDAD y MENOR COSTO

(POR PAGO CONTADO UNICAMENTE)

CON TARIFA COMBINADA

UTILICE LOS ANDES MATUTINO EL ANDINO VESPERTINO ADHERIDOS AL IVC

ADEMAS con NOTABLES AGRUPADOS y CLASIFICADOS ECONOMICOS

Ahorra $$$ EXTRAS CONTRATANDO

3 PUBLICACIONES CONSECUTIVAS 10% DESCUENTO

5

BARBECHOS
a $ 1.80
VIVERO TRES PORTEÑAS
CALIDAD Y SANIDAD
Ver: VIVERO CARRIL CHIMBAS esq. GALIGNIANA - TRES PORTEÑAS
VENTAS: 25 DE MAYO 1510 - TEL. 262313 - DORREGO
EN PALMIRA: CADETES CHILENOS 354 - TEL. 235
9|8|F|14958|Pte.|AD.

VENDO LOTE ESQUINA
15 x 15 aproximadamente, 225 m2. Zona residencial Dorrego. Total m$n. 30.000.000. 50% contado. Saldo 2 semestres más interés. Por pago contado muy buen descuento. Teléfono 256739.
GUTIERREZ 732 — MENDOZA
17|9|T|07149|18|9

BARBECHOS
Vende Viveros Sarmiento. Garantiza Sanidad y variedad Tintas Criollas y Blancas. Sarmiento s/n. Santa Blanca, Fray L. Beltrán, Mendoza. Sr. Faustino Sarmiento.
17|9|C|208|17|9

COMPRO CASA O LOCAL
Avda. San Martín - Godoy Cruz
Bufano 732 - Trapiche
16|9|C|388|389|17|9|AD

TINTORERIA QUINTA SECCION
Vendo o permuto. Excelente clientela. Con máquinas en perfecto estado. Recibo automóvil modelo 70 en adelante. Valor total: 25.000.000. Contado y facilidades. Mayores informes:
GUTIERREZ 732 — MENDOZA
17|9|T|07150|18|9

GRATIFICARE
A QUIEN DE DATOS DE PEUGEOT 404 GRIS, TAPIZADO ROJO - PATENTE M-158185 - ROBADO
SALTA 290 — TELEFONO 22670 — SAN MARTIN
17|9|F|92071|19|9

Alambre 17/15 AR
Alambre de Púa
CLAVOS PUNTA PARIS 2 y 2½"
— VENDO —
Av. Acceso 5211 - Bº La Floresta
Teléfono 262864.
17|9|C|479|17|9

DISTRIBUIDORA TEXTIL
"J. O."
Representante exclusivo en CUYO de las afamadas líneas de prendas para DAMAS - NIÑOS - HOMBRES de las acreditadas fábricas
VERONA S.A. - TYL-STAR - CONFECCIONES GALA - ANDREA y "J. O. CAMPERAS"
Comunica a los señores comerciantes la disponibilidad de mercaderías para
ENTREGA INMEDIATA
También
COMPLETO STOCK DE LA LINEA VAQUERO
"Sandro" y "Daniel Boone"
SOLICITE VIAJANTE AL TELEFONO 225026
DEPOSITO Y VENTAS
LAVALLE 180, GODOY CRUZ.
Mendoza
15|9|F|19|9|A

ESQUINA EXCEPCIONAL
Frente a 3 Calles: J. V. ZAPATA, RIOJA y PARDO - 40 x 30: 1.260 mts.
A valor terreno, 360 mts. de salón, 800 mts. de galpón c/estructura de hierro y pinotea. No se repetirá oferta igual para empresa de envergadura: Gran Hotel Internacional, Departamentos y Galería Comercial. 30 mts. de frente s/ José V. Zapata, avenida de concentración obligada de Accesos a Mendoza Norte, Sur y Este. A 200 mts. del Palacio de Correo y a 300 mts. de Estación Terminal de Omnibus. Por orden de Castellani Hnos. Vende: DAVID GUIÑAZU - Avda. España 1248 - 2º 19 - Sólo información personal.
17|9|C|523|17|9

SE NECESITAN
CAMIONES FLETEROS
Con volquete, para trabajar en esta ciudad. - Tratar en: Santa Cruz 574 - Bº Bombal - Ciudad
17|9|T|07148|17|9

2 – SOBERBIOS LOTES – 2
En Godoy Cruz, en una ubicación de privilegio, con medidas ideales: 18 x 22 y 18,50 x 34. Vende:
R. BOLLETTINO - P. Mendocinas 824 - TELEFONO 24714
17|9|F|92150|17|9

Vendo Equipo M. Benz 6600
Equipado, motor Fiat modelo 75 recién asentado. Acoplado 3 ejes. Estado general excelente. O permuto por casa, departamento, finca.
ALBERDI AL 800 (frente Bodega Tosso) - DE 10 a 19 HORAS
17|9|C|482|18|9

POLLOS VIVOS
— TERMINADOS —
VENDO POR MAYOR
Francisco de la Reta 52
San José — Guaymallén
17|9|C|533

Estudio Jurídico
DACTILOGRAFA SECRETARIA
Presentarse: Espejo 509 - 1º Piso "B" - De 16.30 a 19 horas. Con referencias.
17|9|T|07151|19|9

MOSAICOS
graníticos y calcáreos
LOCALIZACION
AVDA. LIBERTAD 898 VILLA NUEVA - GLLEN.
AGENTES COMERCIALES TEL. 262557
*FINANCIACION 5,10,15 y 20 meses

ORO
SUPERO TODA OFERTA
Cotización de Buenos Aires
A Particulares y Comerciantes
LEANDRO ALEM 172
15|9|C|44|17|9

COMPRO MUEBLES
O ANTICIPO DINERO PARA
REMATE PROXIMO SABADO - 15.30 HORAS
Av. Colón 669 Mendoza — "BENTURINO" — Teléfonos: 248730 - 244335
15|9|F|90602|18|9

ORO
Compramos Mejor Precio
A PARTICULARES Y COMERCIANTES
GALERIA TONSA - LOCAL A-14
3|9|F|88151|18|9

TECHOS
"IMPERMEABILIZACION"
Garantía. Mano de obra y materiales. Facilidades: 10 meses.
TELEFONO 246203
15|9|C|965|17|9

AMITRANO
Gran Remate Próximo Domingo
COMPRO O ANTICIPO DINERO POR SUS MUEBLES
Art. DEL HOGAR - ANTIGUEDADES Y VARIOS.
A. VILLANUEVA 332 — TELEFONO 247711
15|8|F|90701|18|9

ORO
COMPRAMOS
ORLY 9 DE JULIO 1181
29|8|F|86255|30|9

Vendo Gamulanes
Sacos de Napa
Surtidos en ropas de cuero, se hacen enallado., arreglo y jim tea de los mismos. - Casa Modycuer. - Entre Ríos 181 - Cdad. - T. 259216.
17|9|C|594|18|9

Camión Gasolero
Motor Perkins 102 HP., volquete 12 Tn. y con cubiertas seminuevas, carrocería alta y baja. Precio total paga solamente el motor. SAN MARTIN 2065 - LAS HERAS (Taller de frenos)
17|9|T|7172|17|9

Ladrillos Huecos
18x18x40, 18x18x25, 12x18x25
Elementos para techos y viguetas. - Consulte precios. - Mitre 2232, San José. - Tel 259524.
17|9|C|624|21|9

Rastrojero 73/74
Particular - Vende
Recibe vehículo modelo 73 en adelante, diferencia contado. - Benavente 5?3. B. Pecora. Villa Nueva. Guaymallén.
17|9|F|92195|17|9

DODGE 1500
Mod. 73 de Lujo - Como nuevo. B. de los Andes 596, San José
17|9|C|634|17|9

VENDO CAMION CHEVROLET 67
Diesel sin carrocería y volquete, buenas condiciones. Contado y facilidades. - Dorrego 660, Gllén.
17|9|T|07171|18|9

DOLARES
VENDO
TELEFONO: 226712
De 8 a 12 y 16 a 20 horas
17|9|F|92206|17|9

VENDO 7.500 LITROS DE VINO CRIOLLO
COSECHA 75 - 13 GRADOS
UNICAMENTE CONTADO
Adolfo Calle 625 - Dorrego
17|9|C|553|17|9|D

Avisos Clasificados

(Viene de la Pág. anterior)

Compra y Venta de Automotores y Cubiertas

RURAL Rambler 380-1970, dirección hidráulica, caja 4ª, particular vende o permuta. España 1235, primer piso, Dpto. 2, de 9 a 13 y 17 a 21.
17|9|C|652|19|9

AUTOMOVILES Fiat 125 1973, Fiat cupé 1.600 1970, Fiat cupé 1.500 1967, Fiat 600 1967, 1970; R-6 1971; Renault Gordini 1969; Jeep Ika 1958 simple y doble tracción; Renault 4-F; Morris 1967, Polo Buggy Fiat 600. Vende o permuta Gomería Las Heras, San Martín 67, Las Heras.
17|9|C|682|17|9

AUTOMOVILES vendo: Chevrolet 1946 y 1938, a toda prueba. Facilidades. - Coronel Plaza 651.
17|9|C|18|9

AUTOMOVILISTAS, arreglamos las puertas de su vehículo en el día, ruidos de carrocería. Sáenz Peña 2025. Cerquita plazoleta Barraquero.
15|9|C|63|21|9

AL CONTADO compro autos medianos o chicos modelo 1970 en adelante. Patente Mendoza. José Vicente Zapata 236, Mendoza.
16|9|F|92132|21|9

ATENCION: Fiat 600, 1969, una mano, vendo urgente, contado únicamente, oportunidad. Clark Nº 422, ciudad.
17|9|C|573-74|17|9|D.

ATENCION vendo residencial, café, bar, wiskería, boite, mercadito, despensa, mercería, kiosco, Lamadrid 336. Mendoza. Tel. 243820.
17|9|C|609|17|9

AMI 8 73 Avda. de Acceso 4094 (100 mts. Arenales). Tel. 262893.
17|9|C|587|20|9

AUTOMOVILES: Cupé Torino 1973, Peugeot, Fiat, Falcon, Chevrolet, Rambler, Gordini, Dauphine, Renoletas, Citronetas. Permutas, facilidades. Riccieri. S. Luis 540.
17|9|C|625|19|9

BAQUEANO 1962, una joya, contado. Permutas. San Martín 1132 Las Heras.
17|9|C|682|20|9

CIRCULO Citroen. Oferta. A 2 cuotas pagas. T. 243075.
16|9|S|361|17|9

CAMION Chevrolet 1946, con volquete, a toda prueba, vendo, facilidades. Coronel Plaza 651.
17|9|T|7169|18|9

COMPRO unidades usadas, modelo 62 en adelante. Buenos Aires 344, Mza.
1|10|F|31470|Pte.

CITROEN 1972, impecable estado, particular a particular, vendo. Colón 248.
13|9|F|90215|Pte.

CUBIERTAS Imp., radiales, s|c., 175 x 13 - 185 x 14 - 205 x 14 - 1100 x 16. Recapadas líquido 600 x 16 - 650 x 16 - 825 x 20 - 900 x 20 - 1000 x 20 y 1100 x 20. Av. San Martín 2266, Mza.
16|9|C|339|340|18|9|D

COMPRO, contado, Fiat, Renault, Peugeot, Taunus. Colón 496. Tel. 226286.
16|9|F|91078|17|9

CITROEN 3-CV, particular vendo contado. Oportunidad Belgrano 2840 - 1º Piso - Dpto 1 Ciudad - (Perú al 2800).
16|9|C|270|17|9

CUPE Torino TS nuevita, vendo, recibo permuta. - M. de Rosas 461, Ciudad.
17|9|C|572|19|9

CAMIONETA Chevrolet 1975 con 2.500 kms. vendo. José M. Godo 131 - Las Heras.
16|9|C|492-93|17|9|A|D.

CAMION compro modelo 1965 en adelante, diesel. Paraguay 3151. Mendoza.
17|9|C|497|21|9

CUBIERTAS vendo nuevas, importadas, 165-15 Cinturato, 165-330 G8 (735-14). Juegos de 4 únicamente. T. 254093. - Mitre 2485, piso 3º, Dpto. 5.
17|9|C|480|17|9

COMPRO Multicarga Fiat 1.500/1.600 o Peugeot. - Ayacucho Nº 535/61.
17|9|T|7158|17|9|D.

CASA Bancario, G. Cruz, vendo, facilidades. Total 480.000. Tratar T.E. 223005.
17|9|C|295|17|9

CITROEN 63, buen estado, vendo. Teléf. 224726.
16|9|C|446|447|18|9|AD

CAMIONETA Peugeot 1969 nuevita líquido $ 11.500.000 ?a. contado. Lamadrid 336. Cdad. Tel. 243820.
17|9|C|609|17|9

CIRCULO Citroen 3CV contado, $ 20.000. 9 de Julio 2734. Cdad.
17|9|T|7184|17|9

COMPRO camión Chevrolet 350 o Bedford, entrego a cta. Chevy mod. 72, diferencias a convenir. Tel. 261049.
17|9|F|92272|18|9

CAMION Bedford 66 volcador, carrocería metálica. Cubiertas nuevas. Impecable. Acepto coche chico. Ameghino 1622, Godoy Cruz.
17|9|F|92264|17|9

CAMIONETAS: Chevrolet diesel original. Brava 74|72. Rastrojero diesel 1960. Peugeot 1968. IKA 1962. Facilidades. Riccieri. San Luis 540.
17|9|C|625|19|9

CAMIONETA Siam Di Tella 61, Rural Dodge 62, ideal para caza y pesca. Avellaneda 630, Villa Nueva.
17|9|F|92199|17|9

CAMION Bedford 57, baja, volquete, gasolero. Avellaneda 630, Villa Nueva.
17|9|F|92197|17|9

CUPE Chevy serie 2 1973, 50.000 Kms. Particular. Vende. Permuta. Lamadrid 336, Cdad.
17|9|C|664|19|9

CITROEN 2CV 68. Impecable. Oferta. Las Heras 333. Cdad. 258491.
17|9|C|681|17|9

COMPRO Chevrolet 66 al 70 pago contado. Jorge A. Calle 487, Ciudad.
17|9|C|682|17|9

CAMIONETA Chevrolet 71, impecable, contado, facilidades, permutas. San Martín 1192, Las Heras.
17|9|C|682|20|9

CASILLA montante 3 camas para camioneta. San Martín 1192, Las Heras.
17|9|C|682|20|9

CAMIONETA Peugeot T4B, pesos 75.000 y 24 cuotas. Permuta, financiación. Rioja 1448. Mendoza.
17|9|F|92253|17|9

CAMIONETA Jeep IKA, panorámica 1969, nueva $ 60.000 y facilidades. Rioja 1448. Mendoza.
17|9|F|92252|17|9

CAMIONETA Diesel 1975 c|garantía, $ 150.000 de contado. Recibo permutas, documentos uva, vino. Rioja 1448. Mendoza.
17|9|F|92254|17|9

CITROEN 3-CV 1973, $ 75.000, de Mendoza, facilidades hasta 24 cuotas. Permutas, financiación el más bajo interés de plaza. Rioja 1448. Mendoza.
17|9|F|92247|17|9

CITROEN Ami-8|1973, flamante, de Mendoza, $ 80.000, facilidades hasta 24 cuotas. Permutas, financiación el más bajo interés de plaza. Rioja 1448, Mendoza.
17|9|F|92250|17|9

CHEVROLET Impala 1960 y camioneta 1965, impecables, vendo. Recibo coches chicos. Bandera de los Andes 2829. Guaymallén.
17|9|F|16479|17|9|D

CHEVROLET 1940 muy bueno, vendo, Aristóbulo del Valle 456. Ciudad.
17|9|C|590|17|9

CHEVY Super 1971, impecable, vendo, permuto menor. Clark 422, Ciudad.
17|9|C|453|19|9

DI TELLA 65 vendo. Benavente 4457. Villa Nueva. Teléf. 261155.
16|9|T|7101|20|9

DODGE Polara cupé 73, tech. vinil., palanca al piso. T. 222827-221205.
17|9|C|452|18|9

DODGE GT 1970, mínimo contado. Amplias facilidades. - San Juan 99.
17|9|C|474|17|9

DODGE 1500 de Lujo, modelo 73, pocos kilómetros, como nuevo, gomas radiales. Vende particular, Bandera de los Andes 596. San José.
17|9|C|634|17|9

DOS cubiertas nuevas 73 x 14, Dunlop, vendo. Teléfonos 250277 y 225955.
17|9|C|558|17|9

DODGE GTX cupé modelo 1972, vendo. San Lorenzo 338.
17|9|T|7181|17|9

DODGE Polara 68, impecable, contado. Permuto. Facilidades. Olegario Andrade 641.
17|9|C|658|17|9

DIESEL volcadores: Dodge grande 1966. Man grande 1957. Bedford 1961. Dodge 1961. Ford 1956. - Riccieri. San Luis 540.
17|9|C|625|19|9

ESTANCIERA impecable vendo o permuto. Facilidades. San Luis Nº 285.
17|9|C|627|17|9

FIAT 128 Familiar, 1975; Fiat 600|1970 y 1966. Impecables. Permutas, financiación. "Beltrán 2060. Godoy Cruz. (Barrio Bombal)".
17|9|F|92258|17|9

FORD Taunus GXL 0-Km. vendo, contado y facilidades. Recibo permutas auto mediano. San Lorenzo 338.
17|9|T|07181|17|9

FIAT 600: 66, 67, 68, 69, 70, 71, nuevos, de Mendoza. Vendo, permuto, facilidades. - Dorrego Nº 530. Guaymallén.
17|9|C|613-14|17|9|D.

FORD Falcon 1972 y 68, motor chico, vendo, permuto, facilidades. Dorrego 530 - Guaymallén.
17|9|C|613|614|17|9|D

FIAT 600 - 71 vendo. Benavente 4457. Villa Nueva. Teléf. 261155.
16|9|T|7102|20|9

FIAT 1500-69, vendo. - Infanta Mercedes de San Martín 624 - Tel. 247338. De tarde.
16|9|C|290|17|9

FORD Falcon 0-Km. 1975, Rural Fiat 128 1976, Renault R-6 1970. Vendo. José Vicente Zapata 236 Mendoza.
16|9|F|92130|17|9

FIAT 63 vendo. Benavente 4457, Villa Nueva. Teléfono 261155.
17|9|T|07138|20|9

FIAT 1100-61 vendo contado, facilidades y camión Chevrolet 6500-58 volquete, caja metálica, naftero o diesel. Pedernera 527, San José. ,16|9|C|449|450|17|9|AD

FORD Taunus 1956, excelente estado, vendo. Clark 422, Ciudad.
17|9|C|453|19|9

FIAT 600, 1968, barato, Permutaría por Fiat Multicarga o similar 1970. - 9 de Julio 1969.
17|9|C|521|17|9

FIAT 600 - 1972, flamante, facilidades. Las Heras 872. San José.
17|9|C|617|17|9

FIAT 600/70 vendo buen estado. Juan de Dios Videla 651, ciudad.
17|9|C|607|17|9

FALCON 64 De Lujo Avda. de Acceso 4094 (100 mts. Arenales). Tel. 262893.
17|9|C|588|20|9

FIAT 600/68 inmejorables condiciones líquido con $ 40.000 y $ 40.000 como usted quiera, urgente. Lavalle 109, 1er. Piso.
17|9|C|593|17|9

FIAT 125-B 1975 0 Km., Fiat 1600-90HP 1951 y Rural Fiat 1600/1972. Impecables. Vendo - Permuto. Don Bosco 99 Ciudad.
17|9|C|586|17|9

FIAT 125, transfiero chequera Escudería 80, con 9 cuotas pagadas, una oportunidad. T. 221163.
12|9|F|92289|18|9

FESTIVAL Fiat: Cupé 125, Cupé 800, Fiat 1600 - 1500 - 1100 - 600, Riccieri. S. Luis 540.
17|9|C|625|19|9

FIAT 600 mod. 68 primera oferta contado, vendo. Tel. 254508.
17|9|T|07184|17|9

FIAT 128/72 vendo. Contado y facilidades. Teléfono 215982. Llamar de 14 a 22 hs.
17|9|C|679|17|9

FIAT rural 1500 segunda serie 1968, vendo. Facilidades. 25 de Mayo 2997.
17|9|C|682|18|9

FIAT 600, mod. 69, muy buen estado. Vendo. Juan B. Justo 480. Godoy Cruz.
17|9|C|656|18|9

FIAT 1500 1969, flamante, único $ 55.000 contado y facilidades. Permutas, recibimos documentos de uva y vino. Rioja 1448. Mza.
17|9|F|92256|17|9

FIAT 600 1972, de Mza., $ 78.000 y facilidades, permutas. Recibo documentos de uva. Rioja 1448. Mendoza.
17|9|F|92255|17|9

GORDINI 67, líquido, total contado 45.000. Revolución de Mayo 1579. G. Cruz.
16|9|C|184|18|9

GORDINI 65, muy bueno, contado, permuto. Facilidades. Olegario Andrade 641.
17|9|C|658|17|9

ISARD 700/1962 muy bueno, vendo contado y facilidades. - San Juan 1431, ciudad.
17|9|C|519|17|9

JEEPS: IKA-Willys, carozados, petiteros, cortos, largos. Liquidamos. Riccieri. San Luis 540.
17|9|C|625|19|9

LIQUIDO Whippet 4 cubiertas y cámaras s|uso, $ 15.000. Tratar. Bandera de los Andes 1793. San José - Guaymallén.
16|9|C|465-66|19|9|D.

MERCEDES 1112 - 1969, vendo o permuto por Rastrojero. Coronel Díaz 277, Ciudad.
16|9|C|331|332|18|9|D

MOTO Zanella 175 mod. 74, líquido Tierra del Fuego 112, B. Bombal.
17|9|C|676|17|9

MOTOR Deutz seminuevo, p|bombeo. Vendo, Italia esq. Murialdo. V. Nueva. T. 261370.
17|9|C|639|19|9

MOTOCARGA (hoy vendo) con cubertura, modelo 69, Dorrego 123, Dorrego.
17|9|C|670|17|9

OPORTUNIDAD Fiat 600, mod. 72, Contado o financiado. Tratar Victoria 783, Villa Nueva, Gllén.
16|9|C|328|17|9

OCASION Citroen 2CV. 69 líquido primera oferta. Tratar: Catamarca 51 - 1º Piso - Of. 1 Mendoza.
17|9|F|92232|16|9

PARTICULAR vende Fiat 600 modelo 68 en buen estado. Barrio Jardín Luzuriaga calle 34, casa 1924. Luzuriaga - Maipú.
17|9|C|527|19|9

PEUGEOT 404 G.P. 74 casi 0 Km. impecable Avda. de Acceso 4094 (100 mts. Arenales). Tel. 262893.
17|9|C|588|20|9

PEUGEOT 404 Gran Prix 1974. Unico y Citroen 3CV 1972. Flamante. Vendo - Permuto. Don Bosco 99 Cdad.
17|9|C|586|17|9

PARTICULAR a particular vende Chevy Rally Sport 194, modelo 71. Ver en Huarpes 195. Cdad.
17|9|C|631|17|9

PEUGEOT 403 61, impecables condiciones. Permuto. Facilidades. Olegario Andrade 641.
17|9|C|658|17|9

PEUGEOT 403, 62, muy bueno, contado, facilidades, permutas. San Martín 1192, Las Heras.
17|9|C|682|20|9

PARTICULAR vende Peugeot 404 1968 excelente estado. Burgos 343, Las Heras.
17|9|C|682|17|9

PEUGEOT 504, muy bueno, pesos 100.000 y 24 cuotas. Permutas, facilidades. Rioja 1448. Mendoza.
17|9|F|92251|17|9

PARTICULAR vendo 4-L 67, Belgrano 899. Cdad. Horario comercio.
17|9|T|07174|17|9

RENAULT 850|1969, "4-L| 1966". Nuevos, permutas, financiación. "Beltrán 2060 Godoy Cruz. (Barrio Bombal)".
17|9|F|92257|17|9

RASTROJEROS 1957 y 68 impecables, $ 45.000, saldo cuotas. - Dorrego 530. Guaymallén.
17|9|C|613-14|17|9|D.

RASTROJERO 1957, vendo, particular. 14 a 18 hs. - Bandera de los Andes 3814, V. Nueva.
16|9|C|257|17|9

R-12, 74, 9.500 km. vendo $ 98.000 y 24 cuotas. Rombo 80. Teléf. 242845.
17|9|F|92074|17|9

RENAULT 6 particular a particular, primera mano impecable estado, contado únicamente, 9 de Julio 1683. Ciudad.
17|9|C|575|17|9

RENAULT 4L 1964. Vendo total $45.000, Salta 970.
17|9|C|612|17|9

RENAULT 4-L impecable 1966, vendo. Facilidades.
17|9|C|627|17|9

RASTROJERO 1973 flamante, vendo. San Lorenzo 518 piso 6º.
17|9|C|528|529|17|9|D

RURAL Unión 66, contado, facilidades, permutas. San Martín 1192, Las Heras.
17|9|C|682|20|9

RENAULT R-6|1972. Lo que se dice una joya $ 70.000 y facilidades hasta 24 cuotas. Permutas, financiación el más bajo interés de plaza. Rioja 1448. Mendoza.
17|9|F|92248|17|9

RURAL Fiat 125|74, flamante. Precio total $ 198.500. Permutas, facilidades. Entre Ríos 208. Dpto. A.
17|9|T|07178|17|9

RURAL Falcon 1973 "De Lujo" Flamante. Rambler 550/1966, equipado. Vendo - Permuto. Don Bosco. 99 Ciudad.
17|9|C|586|17|9

RALLY Sport 73, pocos kilómetros, permuto, facilidades. Olegario Andrade 641.
17|9|C|658|17|9

RENAULT 48 73, impecable, ecibo menor precio. Olegario Andrade 641.
17|9|C|666|17|9

RENAULT 12/71, Avda. de Acceso 4094 (100 mts. de Arenales). Tel. 262893.
17|9|C|587|20|9

SIAMBRETTA 48 c.c. muy buena vendo contado. Rosario 412 Villa Nueva, teléfono 261005.
17|9|C|470|17|9

SIAMBRETA Inocenti 150 cc., 13 mil. contado, motoneta Puma Avellaneda 630, Villa Nueva.
17|9|F|92198|17|9

TRACTOR a oruga compro. Pago efectivo y fertilizante. Benavente 591, G. Cruz. T. 223536.
16|9|C|354|22|9

TRANSFERENCIAS automotores capital y provincia, en 10 días. Facilidades. Visito titulares. - 9 de Julio 1969.
17|9|C|521|17|9

TAUNUS 58 vendo. - Benavente 4457, Villa Nueva. Teléfono 261155.
17|9|T|07139|20|9

TORINO Gran Routier 75, dirección de potencia. Permuta. Facilidades. Lavalle 333, Cdad.
17|9|C|681|17|9

T4B 71 con cúpula, Avda. de Acceso 4094 (100 mts, Arenales). Tel. 262893.
17|9|C|587|20|9

URGENTE vendo por viaje Fiat 600 recién rectificado a nuevo, líquido mejor oferta. Tratar de 18 a 22 hs. Perú 2129. Ciudad.
17|9|C|508|509|17|9|D

URGENTE líquido hoy Renault m. 51 con motor 64. Matienzo 724, San José.
17|9|C|469|17|9

VENDO motor Perkins 102 desarmado para ajuste y motoneta. Innocenti 150, buen estado. Tratar Yrigoyen e Italia Gutiérrez.
14|9|C|824|24|9

VENDO moto Sachs 125 c.c. excelente estado 8.000 anticipo resto financiado. Tratar Espejo 1365, Dorrego - Gllén. 15 hs. en adelante.
16|9|C|223|17|9

VENDO Renault modelo 66, buen estado. Tratar de 15 a 20 hs.: Francisco de la Reta 866, San José, Guaymallén.
16|9|F|90935|19|9

VENDO Fiat 125 0 km. 1975, Rural R-12 1973, Fiat 600 1971. José Vicente Zapata 236, Mendoza.
16|9|F|92129|17|9

VENDO Rastrojero modelo 1971, impecable, con carrocería de madera. Godoy Cruz 264, San José.
17|9|T|7157|19|9

VENDO Círculo Citroën 3 CV con 13 cuotas pagas. Sta. M. de Oro 589, S. José. Tel. 259395.
16|9|C|438|439|17|9|AD

VENDO o permuto por coche grande o camioneta, modelo 72 en adelante, terreno 7 1|2 Has. en El Chilcal, Las Heras, diferencia convenir. Tratar Godoy Cruz 2234. San José, con dueño y s. intermediarios.
17|9|C|473|18|9

VENDO Taxi Falcon 70 o permuto. Coronel Díaz 65, Ciudad.
17|9|T|7160|21|9

VALIANT I, motor 0 km. 1975, impecable, dueño vende. Facilidades. - Santa Fe 129, Ciudad.
17|9|T|7161|17|9

VENDO jeep IKA de fábrica modelo 1966. Emilio Civit 75, Ciudad.
17|9|F|91102|17|9

VENDO moto Gilera 150 c.c. modelo 1961 precio, total $ 6.800. Perfecto estado. Hualpa 135. Godoy Cruz. Mza. Ver de 14.30 hs. en adelante.
17|9|C|583|17|9

VENDO colectivo Bedford 62, rectificado. Miller 371, Dorrego.
17|9|C|544|545|22|9|D

VENDO cupé Chevy SS|71, caja ZF, impecable. Cupé Torino 69 y camioneta Peugeot 73, última serie, c|cobertura. Olavarría 92|98 B. Floresta. Tel. 262197.
17|9|F|92287|18|9

VENDO motor Bedford Diesel, completo, recién reparado, funcionando. Tratar con Sr. Correnti, en San Martín 540. Godoy Cruz.
17|9|F|92285|18|9

VALIANT IV 66, óptimas condiciones. Permuto. Facilidades. Olegario Andrade 641.
17|9|C|658|17|9

VENDO Pick-up Jeep mod. 1959, chasis largo, perfecto estado. 20 de Junio 152 - Godoy Cruz. Mendoza.
17|9|C|443-44|19|9|D.

VENDO carrocería madera, radiador camioneta De Soto, caja 5ª Groussac 161. Godoy Cruz.
17|9|T|07177|17|9

VOLKSWAGEN flamante, todo original de fábrica. Total contado $ 120.000. Rioja 1448. Mendoza.
17|9|F|92249|17|9

4-L 66 muy buen estado, poco contado. Olegario Andrade 641.
17|9|C|658|17|9

VENTAS VARIAS
A OFERTAS

ESTANTERIAS metálicas $ 1.830. 2 mt. x 0,30 x 0,90 - 5 Bandejas con refuerzo.

VITRINA vertical, de pesos 6.650 a $ 4.989. Alto: 1,80. Frente: 100, prof. 0,35.

Fábrica PETAZZI HNOS.
Ituzaingó 2454 - Tel. 251406.
16|9|C|424|22|9

A PRECIOS increíbles, estanterías Morwin $ 1.850, oferta limitada, mostradores vitrinas. (Amplias facilidades). - Alto S. R. L., San Martín 520. Godoy Cruz. Teléfono 220308. Mza.
4|9|F|88475|Pte.

A BUEN precio estanterías, guardarropas, y todo tipo de muebles metálicos p|oficina y comercio. Fabricante, Godoy Cruz 128. - Ciudad.
2|9|F|87983|1|10

A TRAJES, vestidos, pantalones, camisas, camas. - San Lorenzo Nº 1797. Barrio Sarmiento. - Guaymallén.
13|9|C|419|22|9

A ¡PEKINES! perrito imperial chino, 40 días, enanos. San Luis 263. Ciudad.
16|9|C|288|17|9

ATENCCION señor, ahorre tiempo, pesos y molestias de solicitud y firma, compre mosaicos de la mejor calidad a solo $ 95 el metro, puesto en su casa entregamos en el acto fábrica Del Norte. Independencia 301. Las Heras. Teléfono 255867.
17|9|C|682|21|9

BALANZAS, cortadoras de fiambres, sierras y picadoras de carne, heladeras comerciales. Unidades nuevas y usadas. Amplios créditos. San Martín 202. Ciudad.
1|7|F|32311|Pte.

BIANCHI legítima, balanzas, hornos, etc. directo fábrica. Tel. 243280.
21|6|F|70842|Pte.

BALANZAS, heladeras comerciales, cortadoras fiambre, vendo ocasión. Lumicentro. Las Heras 637.
17|9|C|622|19|9

CUBIERTAS para quemar vendo y botellas de todas clases. Bandera de los Andes 482, San José, teléfono 259271.
14|9|T|07071|18|9

COMPRESOR, soldadora eléctrica, autógena, herramientas gomería, pulidora. Aristides Villanueva 311.
17|9|C|440|18|9

CONSERVADORA de helados y fabricadora, vendo ocasión. Lumicentro. Las Heras 637.
17|9|C|622|19|9

CAMA de bronce, única en el país por su estilo, 2½ plaza, vendo como nueva. Salta 2429 C.
17|9|C|640|17|9

CORTADORA de fiambre Dayton importada y mercaderías almacén vendo. Rioja 589.
17|9|C|618|17|9

DICHONDRA, gramilla, césped llanos y rústicos; almácigos. - Semillería La Confianza - Mercado Central - Tel. 215455.
12|9|C|807|18|9

ESTANTERIAS metálicas, modulares, exhibidores. Financiación Fábrica. 9 de Julio 1733. Teléfono 216535
2|1|F|20036|Pte.

FERTILIZANTE vendo o permuto por tractor. Dif. a convenir. Benavente 591, G. Cruz. T. 223536.
16|2|C|354|22|9

FERRETERIA "Impacto", Brandsen 1666 - Dorrego: Liquida saldo herramientas.
16|9|C|441-42|17|9|A|D.

GRAN oportunidad por ausentarme vendo heladera vitrina excelente estado. Barrio Suboficiales m. J. casa 11. Bermejo Gllén.
17|9|C|616|17|9

HELADOS - Fabricación en serie de tarros en gral. - Bandera de los Andes 2119.
12|9|C|958|959|1|10|D

LIQUIDO juego de living nuevo, baratísimo, Lamadrid 336, Cdad. T. 243820.
17|9|C|609|17|9

LIQUIDO $ 3.000 esmeril con eje, 2 piedras mandril 13 mm. y pulidora. Chacabuco 1546. V. Hipódromo. Tel. 227703.
17|9|F|92200|17|9

LIQUIDO saldo de motores trifásicos de ½, 4 y 7,5 H.P. Pulidora chapista o pintor. Estrada 483 - Gllén.
17|9|C|464|19|9

MOSAICOS en todos los tipos, 1ra. calidad, financiación hasta 20 meses. Fábrica. Belgrano 122. Ciudad.
10|9|F|89820|1|10

MAQUINAS escribir, sumar, usadas, garantidas, desde $ 190 mensuales. Pellegrini 72. (Nace San Martín 2300, Ciudad).
2|9|C|51|17|9

MOTORES eléctricos, compresores, morsas, soldadoras. Precios oferta. San Martín 359. Las Heras.
14|9|C|449|28|9

MAQ. escribir Olivetti, Lexikon 80, 165 espacios, vendo, $ 22.500 Laprida 831 - Ciudad.
17|9|C|535|19|9

MAQUINA coser "Singer" vendo $ 85.000; otra tejer seminueva. Salta 1829.
17|9|C|564|17|9

NECCHI, Singer coser - bordar, otra tapicera 31K15 vendo. - Clark 262.
14|9|C|749|750|18|9|D

PARTICULAR: Vende saldo de alambre usado p|viña y alambre negro para encofrar, usados y nuevos. Estrada Nº 483. Guaymallén.
17|9|C|464|19|9

PERMUTO Singer último modelo por vehículo mediano; diferencia a convenir. San Lorenzo 2010. San José - Gllén.
17|9|C|567|17|9

SEMILLAS de pimiento Morrón, tomate Rossol. Selección INTA La Consulta. Cooperativa Casas Viejas. San Martín 801. Las Heras, teléfono 255378.
17|9|C|744|17|9

SOLDADORA autógena completa vendo $ 12.500. Montecaseros 642 Godoy Cruz.
17|9|C|596|597|17|9|D

TELEVISOR Westinhouse 21" $ 3.500; Combinado de pie $ 4.500. Colón 357. T. 243006.
17|9|C|643|17|9

TELEVISORES Pantalla de Plata modernos, desde m$n. 590.000. Combinados stéreos, $ 790.000 m|n. Recibimos su unidad usada. Baldín - Catamarca 552. Mendoza.
17|9|C|758|17|9

TELA para sábanas color rosado, celeste, 1,60 ancho, vendo 1.000 metros $ 89.- metro; ideal revendedor, hotel-hospedaje, total o fraccionado. "Castillo" - Alberdi 77. Ciudad.
17|9|C|437|19|9

VENDO cal viva $ 150 el kilogramo ripio arena $ 20.000 el metro cúbico. Teléfono 217869.
4|9|F|88310|24|9

VENDO juego sillones mimbre mod. El Mimbral - P. Mendocinas 2643, Ciudad.
17|9|C|512|17|9

VENDO bicicleta de hombre rodado 28. Fray Mamerto Esquiú Nº 277 - Ciudad.
17|9|T|7147|17|9

VENDO urgente televisor y combinado Doverman. Urquiza 1132. Villa Nueva.
16|9|C|487-88|17|9|A|D.

VENDO ladrillones, $ 1,65. Calle Antonelli, Finca Cantané - Rodeo de la Cruz.
16|9|C|477-78|17|9|A|D.

VIOLIN Stainer para estudio vendo. España 1245, 4º - 57 - 214315.
17|9|C|662|17|9

VENDO sierra sin fin carpintera marca MBL. Tratar Beltrán 376 Ciudad.
17|9|C|633|19|9

VENDO reparto diarios de tarde. M. Moreno 3615. Barrio Grosso

CAMIONES USADOS

DODGE D.P. 800 1975
Carrocería madera con volquete

DODGE D.P. 600
Carrozado ... 1972
motor a 0 Km.

DODGE D.P. 500
Volcador 1968

MERCEDES BENZ
Carrozado ... 1955

Permutas
Recibimos Documentos de Uva

FINANCIACION 24 MESES
PRIMO MESCHINI S.A.
25 de Mayo 2586 V. Nueva
Teléf. 262374 - Mendoza
17|9|F|92204|17|9

EMPLEADO ADMINISTRATIVO
CON ESTUDIOS SECUNDARIOS
NECESITAMOS
REFERENCIAS Y PRETENSIONES DIRGIRSE A:
BAMAC S. A.
Av. San Martín 1425, Of. 23, Mendoza
16|9|F|90983|18|9

HIERRO
DE CONSTRUCCION NERVADO

Nº 4,2 VARILLA 12 mts. ..... $	42	CAÑOS galvanizados ½ ... $	295
Nº 8 VARILLA 12 mts. ..... $	125	CAÑOS galvanizados ¾ ... $	360
Nº 6 VARILLA 12 mts. ..... $	75	YESO .... $	70

CEMENTO $ 70
CORRALON AVENIDA
SAN MARTIN 145 - LAS HERAS - TELEFONO 216980
13|9|C|581|19|9

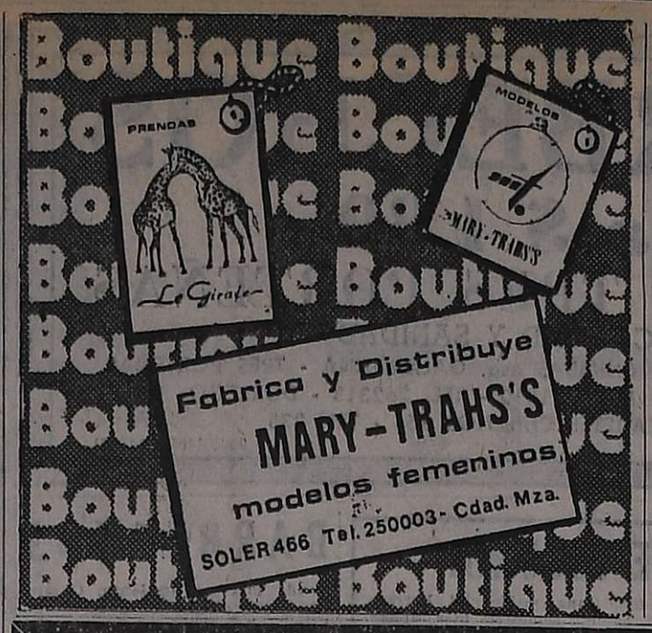

ORO
y Alhajas en desuso, Monedas, Pólizas, COMPRAMOS
Inmejorable cotización
JOYERIA DENISE
Galería Tonsa - Local A-11
Adherido a COVEMPA
8|9|F|89014|2|9

DOLARES
—VENDO—
TELEFONO 243286
17|9|C|513|17|9

Compro Fiat 1.500
Rural 1968, 2ª serie o 69, chapa Mendoza. - Godoy Cruz 525, San José.
16|9|F|90987|17|9

VENDO
Círculo Citroen
9 Cuotas
$ 1.500.000 m/n.
CASILLA DE CORREO 172
SAN RAFAEL
17|9|F|92092|17|9

ORO
COMPRA
Laboratorio en Buenos Aires
CUALQUIER TITULO - MAXIMA COTIZACION EN PLAZA
DINERO EN EL ACTO SIN LIMITE DE CANTIDAD
CABILDO 1559 - Local "3" - Bs. As. - Tel. 73-2727
16|9|F|90880|19|9

RIFA LAS MIL Y UNA NOCHES
NECESITA
VENDEDORES
Av. San Martín 651 - G. Cruz
y Belgrano 62 - San Rafael
17|9|F|92024|19|9|A

ALFOMBRADORES
EXPERIMENTADOS QUE SEPAN COSER LAS UNIONES - NECESITAMOS
DENIEL S.A. - San Martín 1024
16|9|F|90884|18|9

Departamento Frontal con Cochera
S/Av. San Martín al 200 - 160 mts. cubiertos. Hall, Living y com., 3 dormitorios amplísimos, 2 baños principales y dep. servicio. Una real oportunidad. Total $ 1.700.000. 60% contado. Saldo hasta 2½ años. En parte contado recibo vehículo chico nuevo. - DAVID GUINAZU - Avda. España 1248 - 2º-19. 17|9|C|522|17|9

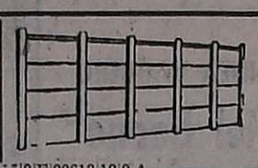

Cierre su Propiedad con Hormigón Vibrado "VAL-TER"
GANE tiempo y dinero - Evítese molestias. - Lo entregamos totalmente instalado.
CASTELLANOS 1019. Dorrego. T. 243992
15|9|F|90612|19|9|A

VENDO
Motor Indenor
0 km., modelo 75. Ver y tratar:
CALLE SARMIENTO 58
VILLA NUEVA
16|9|C|278|17|9

LA NUECERA DE CUYO
COMPRAMOS NUECES
GRANADEROS 1470 — MENDOZA — TELEFONO 258154
16|9|C|170|17|9

Ciprés Machihembrado
$ 250.- EL M2.
PERITO MORENO 1600 — GODOY CRUZ
16|9|F|91067|17|9

ORO COMPRO
PAGO MEJOR PRECIO
Joyería y Relojería "Silvi"
LAS HERAS 488 - MENDOZA
17|9|C|502|19|9

ORO
PAGO $ 410 Gr. Of.
RESCATO POLIZAS
JOYERIA BASSO
SAN JUAN 1359. 10|9|C|515|17|9

SUPER SPORT '69 CHEVROLET
Impecable - Vendo $ 135.000.
N. Avellaneda 322 - Ciudad
12 a 16 hs.
17|9|C|514|17|9

ACCESORIOS para CALDERAS
Enar s.r.l.
Julián Barraquero 66. Tel. 291635. Mendoza
BAC pub. s.a.

ORO
BRILLANTES
Compro - Precio actualizado
JOYERIA ZAMORANO
Buenos Aires 140
15|9|C|64|19|9

RIPIO - ARENA CEMENTO - CAL
REPARTO A DOMICILIO
TELEFONO 261689
G. CRUZ 3171 — V. NUEVA
10|9|F|89547|26|9|A

EMPRESA 41 DE TECHOS
PATRICIAS MENDOCINAS 1089
CASI ESQ. SARMIENTO
(Frente Plaza Independencia) MZA.
Anticípese al Verano con un Hogar Fresco y Sano
TEL. 244194 - 243776 - 290645 - 225853 - 223499

CUPE CHEVY 1973
2ª serie, recibo ofertas de contado (permuto). - Godoy Cruz 525 - San José.
16|9|F|90989|17|9

MACHIMBRE ZOCALOS
GIRO S.A. Ayacucho 162 Tel. 217377 - Mza.

Avisos Clasificados

(Viene de la pág. anterior)

Ocupaciones Varias Pedidas

CONOZCA su automóvil. Realice tareas de mantenimiento. Repare las fallas en el momento. Valore el trabajo de su mecánico. Curso práctico. Fundación E.A.G. - Juan G. Godoy Nº 369 (altura calle Dorrego al 500), Guaymallén. 17|9|F|92165|17|9

CASEROS necesitamos, matrimonio solo preferible mayores para Chacras de Coria, ella ayudar quehaceres casa, él atender jardín, se da buena vivienda antisísmica con comodidades, se paga algún sueldo. Informes: Lumicentro, Las Heras 637, ciudad, horario comercio. 17|9|C|651|17|9

EMPLEADA mayor de edad con conocimientos contables necesito. San Martín 2288. Ciudad. 16|9|T|7088|18|9

ELECTROMECANICO con experiencia se requiere para industria. Entrevista al tel. 217327. 17|9|C|382|18|9

FABRICA de muebles necesita oficial y ½ oficial - Matienzo 2208 Gllén. 16|9|T|7129|17|9

FABRICA necesita vendedor de art. de iluminación, zona Este y Sur. Pte. Rte. A. X. (7) Diario LOS ANDES. 17|9|C|507|17|9

LLEGO el verano! Rectifique el cilindro de su moto. Lavalle 1031 G. Cruz. 16|9|F|91056|25|9

NECESITO medios oficiales muebleros. Pescadores 1147. Mendoza. 13|9|C|371|372|22|9|D

NECESITAMOS vendedores/ras, con o sin experiencia para la venta de la edición Bodas de Oro de la Gran Rifa de las Mil y Una Noche. Tratar personalmente con documentos argentinos, en: Avda. San Martín 651. Godoy Cruz y Belgrano 62, San Rafael. 15|9|F|90731|18|9

NECESITO tejedoras Lady Tricot, Knittax con suplemento traer muestras de lunes a viernes, 16 a 18 horas. Galería Tonsa. Local Saturno 140. 15|9|C|821|19|9

NECESITO aprendiz tapicero. Edad 14 a 17 años. Alberdi 570. San José. 15|9|T|7084|17|9|A|D.

NECESITO aprendiz carpintero, edad 14 a 17 años. Alberdi 570. San José. 15|9|T|7083|17|9|A|D.

NECESITO ayudante para repartidor de carnes, de 12 a 17.30. Pueyrredón 177. Godoy Cruz. 16|9|C|140|18|9

NECESITO medio oficial pintor de automóvil. Videla Castillo 3077, Ciudad. 16|9|C|342|17|9

NECESITO chica todo el día, buen sueldo. Bandera de los Andes 1198. San José. 17|9|C|582|19|9

NECESITO joven para lavadero de autos con experiencia. Paso de los Andes y Olegario Andrade. 17|9|C|658|17|9

OPERADOR/A máquina de contabilidad Audit 1513 - Necesitamos. Carta manuscrita con antecedentes a este diario. Poste Restante: L. F. (25). Diario LOS ANDES. 17|9|C|557|18|9

SE NECESITA oficial y medio oficial mueblero. Mansilla 1241, Barrio Parque. Godoy Cruz. 15|9|C|333|17|9

SEÑORITAS buena presencia necesita Barbarellas mayor de 18 años, presentarse Rivadavia esq. Belgrano desde las 23 horas. 17|9|C|515|516|18|9|D

SE NECESITAN Rastrojeros modelo 74 - 75. Presentarse en Chacabuco 463|69. Cdad. 17|9|C|621|17|9

VENDEDORES artículos de tienda a créditos domiciliario, se provee movilidad, muy buena comisión. Tratar horario comercio. Dr. Moreno 2850. L. Heras. 17|9|C|632|17|9

VENDEDOR/A con experiencia, necesita casa Artículos del Hogar y mueblería. Carta manuscrita con antecedentes. Poste Restante: L. F. (26), Diario LOS ANRES. 17|9|C|551|18|9

OFRECIDAS

CASAMIENTOS: Album 50 fotos color y poster, 30 x 40, $ 3.000. Teléf. 220603. 13|9|C|306|22|9

ENFERMERA, atiende enfermos a domicilio o dama de compañía. Teléfonos 248214 - 254572. 16|9|C|291|20|9

GIMNASIA reductiva y masajes a domicilio. Pida hora a Fernando, teléfono 215105. 16|9|C|144|17|9

MATRIMONIO para mantenimiento, fábrica o caseros para finca, ofrécense. T. 254070. 16|9|C|454|455|17|9|AD

MODISTA, limpieza oficina, consultorio, empleada jardín infante, cocinera, mucama 247364. 17|9|C|368|17|9

OFRECESE señora joven para atender boutique. Teléf. 243510, de 9 a 12. 16|9|C|220|18|9

OFRECENSE 2 jóvenes barman, maestro cocina, cama adentro, buenas referencias o cualquier otro trabajo, somos chilenos. - Necochea 749. 16|9|C|490|491|17|9|AD

SE OFRECE dactilógrafa, experiencia escribanía. Tratar: Tel. 225511. oGdoy Cruz. 18|9|C|272|273|18|9|D

SEÑORA con referencias cuida enfermos. Saavedra 955. San José. 17|9|C|542|19|9

SE OFRECE chofer profesional práctico en ómnibus, camiones, colectivo. T. 293307. 16|9|C|459|460|17|9|AD

Ofrecidos Varios

EMPRESA CIPOLLETTI
DESTAPAR CLOACAS
Teléfonos 260570 - 261695.
A destapar cloacas, desagües, plomería, gas, instalaciones de calefones, destape instantáneo con equipo moderno, de cañerías de agua caliente, albañilería. 17|9|C|655|17|9

EMPRESA NUEVA YORK
A DESTAPAR CLOACAS
Teléfono 246529
Reparo y limpio calefones en el día. Sopleteo de cañerías de agua caliente. Instalación estufas. 17|9|C|525|17|9

EMPRESA GODOY CRUZ
DESTAPAR CLOACAS
DE URGENCIA
Teléfono 244064
Atiendo: Luján, Maipú, Chacras de Coria. Destapo cañerías de agua caliente con equipos modernos. Plomería, limpieza de calefones y cocinas. 17|9|C|525|17|9

A DOMICILIO reparamos heladeras familiares, comerciales, lavarropas. Asesoramiento gratis. - Teléfono 260136. 7|9|F|25946|Pte.

A DESAGOTE de pozos y cámaras sépticas, destape cañerías. "La Higiénica". Brandsen 1344. Dorrego. Teléfono 291126. 22|8|C|928|21|9

A DESTAPAR cloacas desagües, calefones gas, plomería. "Trabajos garantidos". Tel. 250617. 3,10|F|39365|Pte.

A - CALEFONES, plomero gasista, lavarropas, motobombas, reparaciones inmediatas; precios razonables. Tel. 246434. 6|9|C|328|21|9

A - PLOMI-GAS service. Urgente: calefones, cocinas, plomería y gas en general, destapes, cloacas, instalaciones, trabajos garantidos. Tel. 252897 9|9|C|342|343|19|9

A DOMICILIO reparaciones lavarropas, calefones instantáneos, cocinas, limpieza, pinturas. Rioja 355 Teléfono 216496 y 248250. 12|9|T|6949|20|9

A DESTAPAR cloacas, cañerías, calefones, plomería. 242948. Juan B. Justo 564, Godoy Cruz. 15|9|C|941|942|21|9|D

A IMPERMEABILIZACION definitiva de techos: Lana definitiva de techos: Lana de Vidrio - Colasfalt 3 capas. Terminación aluminio. Garantía. Financión. Gran economía. Teléfono 260089. 15|9|C|949|17|9

A - BUEN PLOMERO, gasista, económico. Visitas gratis. Cañerías, calefones, destape. Teléfono 216085. 14|9|C|751|19|9

A DESTAPAR cloacas, cañerías agua caliente, calefones; plomero, gasista. Trabajos garantidos. Teléfono 251469. 15|9|C|784|19|9

A DESAGOTE pozos, cámaras sépticas. - Destape cloacales, cañería en general. La Moderna. T. 243865. 15|9|C|61|11|10

A HELADERAS, lavarropas, termocalefones. Reparaciones garantidas. Silva 2938. Teléfono 250471. 16|9|C|363|15|10

A DOMICILIO, reparaciones, heladeras, lavarropas, cocinas, calefones. Salta 1989. Teléfono 257230. 17|9|C|592|19|9

A DESAGOTE de pozos, limpieza de cámaras, Bº UNIMEV. M-6, C-18. - Tel. 261745. 11|3|F|40682|Pte.

A PLASTIFICAR, pulir, encerar pisos madera, pintar casas, plomería, gasista. Tel. 250482. 19|8|C|716|18|9

A DOMICILIO arreglo y coloco: bidets, inodoroso, flotantes, cocinas y calefones, cualquier tipo. 261593. 3|9|C|543|4|10

A INTEGRAL máquinas de coser taller especializado, todas marcas, modelos. Trabajos garantidos, vamos a domicilio - Lamadrid 430 Cdad. - Tel. 249178. 14|9|C|429|20|9

A DESTAPE de cañería cloaca albañal, agua, plomero arreglo calefones, gas. Tel. 223449. 12|9|76|3|10

A PLOMERO, destape cañerías, cloacas, agua fría, caliente, cañerías. Arreglo artefactos sanitarios, gas. - Tel. 224050. 12|9|C|914|6|10

A PULIR plastificar arreglos pisos madera. Caputo. Salta 1448. Teléfono 256785. 13|9|C|493|22|9

A DOMICILIO se ofrece plomero; servicio rápido. T. 259929. 15|9|C|766|19|9

A DOMICILIO se ofrece plomero, servicio rápido. T. 220322. 15|9|C|766|19|9

A DOMICILIO servicio mecánico para artefactos hogar. Responsabilidad empresaria. Teléfono 256683. (Horario comercio). 15|9|F|90726|19|9

A DOMICILIO se ofrece plomero, servicio rápido. Tel. 257286. 15|9|C|23|19|9

A - CERRADURAS: Coloco. Arreglos. Voy a domicilio. Servicio rápido. Tel. 245012. 16|9|C|202|19|9

A ELECTRICIDAD: Reparaciones, instalaciones generales. Service permanente garantido. Teléfono 255243. 17|9|T|7165|18|9

A DOMICILIO arreglo mesas, roperos, sillas, camas, precio económico. Tel. 217054. 17|9|C|619|17|9

ATENCION: carpintero, voy a domicilio, restauración de muebles en general. Fabrico a medida. - Fábrica "La Universal". Confraternidad Ferroviaria 585, entre Videla Castillo y Paraguay. Tel. 253931. 15|9|C|431|19|9

ALBAÑILERIA, refacciones en general, reparamos e impermeabilizamos techos, construcciones, trabajos urgentes, garantía Tel. 226269. 10|9|C|630|17|9

ALBAÑILERIA: general - Refacciones. Impermeabilización techos. Pintura. Trabajos urgentes. Tel. 226045. 14|9|C|695|18|9

ALBANIL, techos, trabajo generales d albañilería, trabajos d urgencia. 250571. 17|9|C|603|18|9

COLCHONERO, arreglo colchones pullman y de lana. Precios especiales para hoteles y residenciales. Arreglo toldos. Tel. 218989. 15|9|C|19|20|17|9

CONSTRUCTOR se ofrece para arreglo de techo, colocación de pisos y azulejos. Revestimientos de frentes, refacciones y construcciones en general. Facilidad de pago. Llamar al teléfono 223325. 17|9|C|456|17|9

CARPINTERO o mueblero necesito, oficial y medio oficial. Almirante Brown 3403, Bermejo (ex cine Bermejo). 17|9|T|7182|18|9

DESAGOTE de pozos y cámaras sépticas. Teléfono 293241. 15|9|C|45|21|9

DESOBSTRUCCIONES de cañerías de cloacas y pluviales, únicos con equipos de cañas de india. Responsabilidad y eficiencia. Instalaciones sanitarias completas. Lencinas 123, Godoy Cruz. Mza. Teléfono 221452. 17|9|F|91104|19|9

EMPRESA Hércules de techos - arreglo techos de zinc, canaletas, caños, galpones - San Luis 157 Cdad. - Tel. 252411 - 217244. 14|9|C|701|702|21|9|D

ELECTRICISTA: Instalaciones y reparaciones - Lavarropas. Teléfono 242317. 17|9|C|570|17|9

EX MECANICO "Singer": Arreglo máquinas coser. - Tel. 240350. Godoy Cruz 6235. Guaymallén. 16|9|C|267|18|9

LUSTRO, repaso, tapizo, encolo, reacondiciono cualquier mueble Tel. 262099. 17|9|C|475|476|29|9|D

PLOMERO - Albañil: Arreglo canillas, cañerías; techos, veredas, revoques, muros. Teléfono 244348. 17|9|C|566|17|9

MAQUINAS de coser, Maquicenter reparaciones, máquinas familiares, industriales, automáticas, vamos a domicilio, garantía. - Llame 254384. Federico Moreno 2165. Mendoza. 14|9|C|364|20|9

PERFECCION en cielorrasos premoldeados de yeso rápida colocación económicos, garantidos. Créditos. Tel. 248874. 5|9|C|113|19|9

PINTURA, impermeabilización de techos; precios sin competencia T. 254070. 16|9|C|454|455|17|9|AD

PLOMERO, gasista, calefones, impermeabilizaciones techo. Precio acomodado. Espejo 156. T. 241914. 17|9|C|445|19|9

PINTO, empapelo, refacciono casas obras. Facilidades de pago. Tel 262099. 17|9|C|475|476|20|9|D

SE OFRECE joven de 15 años para cualquier trabajo, todo el día. Teléf. 226261. 17|9|T|7159|17|9

TECHOS, terrazas, techos zinc, cielorrasos tergopol, pintura, garantía. Financiación. 254475. 16|9|C|251|252|18|9

TOMO trabajo pintura, empapelados, techos ruberoid precios económicos. Tel. 242104 Zuleta. 17|9|C|665|17|9

TAPICERIA de muebles, autos, toldos, arreglos en general, teléfono 222631. 17|9|C|332|13|9

Educacionales

A ALUMNOS secundarios preparamos todas las materias. Enseñamos a estudiar. Buenos Aires 330, 5º F. Teléfono 253639. 4|9|C|910|19|9

A ALUMNOS secundarios preparamos todas materias. Academia profesores especializados. S/ Martín 276. Ciudad. Teléfono 246172. 9|9|C|225|29|9

A PRIMARIOS y secundarios: todas las materias e idiomas. Tel. 220511. 10|9|C|519|20|9

CURSOS Psicología y Filosofía, bachillerato adultos, dicta profesor. Rivadavia 633. Tel. 240271. 16|9|C|160|17|9

INGLES, se preparan alumnos. T. 245410. 15|9|C|68|17|9

Ventas Permutas

PERMUTO, vendo, heladera vitrina, balanza, radio auto. Rivadavia 610. 242368. 17|9|C|668|17|9

Préstamos e Hipotecas

CREDITOS hipotecarios prendarios y descuentos de pagarés. Espejo 217 - Mendoza. 17|9|C|568|16|10

Academias

CURSOS acelerados de peinados, tinturas, cortes a la navaja, manicuría, depilación. - Beaute Angèle - San Martín y Alem - Local 15. 12|9|C|969|18|9

Ley 11867

LEY 11.867. — Comunico que el señor Luis Dalmasio Rodríguez vende a María E. Sosa de Furci, la regalería denominada Arlequín, ubicada en calle Videla Correa Nº 47, de la ciudad de Mendoza. Reclamo de ley en el mismo domicilio. 15|9|C|259|19|9

GUARDERIAS

CUIDO niños por hora y doy pensión. Teléfono 218378. 16|9|T|90893|17|9

Compra y Venta de Libros

COMPRO libros secundarios, primarios, novelas usadas. Librería "Martín Fierro". Rivadavia 29. Teléfono 250801. 17|9|C|610|19|9

Pensión y Piezas Amobladas

A SEÑOR respetable ofrezco excelente alojamiento centralísimo. Federico Moreno 1255. 16|9|F|90836|17|9

ATENCION: disponemos de habitación confortable para caballero a compartir mensual. Rodríguez 737 casi esquina Aristides Villanueva, Mendoza. 17|9|T|07153|18|9

ALQUILO pieza amoblada: José María Godoy 92, L. Heras. Micros 1, 2, 6 y 15 (altura S. Martín al 600). 17|9|C|584|19|9

ALOJAMIENTO pleno centro a matrimonios, empleados o estudiantes. San Lorenzo 19. Cdad. 17|9|C|672-673|17|9|D

CASA familia, pensión distinguida para personas ancianas. Maza 661. 14|9|C|888|20|9

CASA familia respetable ofrece habitación amoblada, derecho cocina, matrimonio s|hijo o 2 personas mayores, Olegario Andrade 155. Las Heras. Micros 1, 2, 5 y 6. 17|9|C|620|17|9

DOY pensión casa familia a persona sola o estudiante, frente terminal. Teléfono 218138. 16|9|T|7098|17|9

DOY pensión con o sin comida para caballero. Tel. 251849. 17|9|T|07162|17|9

DOY hospedaje a caballeros con o spension. Tel. 253303. 17|9|C|674-675|17|9

HOGAR de Ancianos "Santa María" recibe enfermos e inválidos con tratamientos. Necochea 871, San José, Gllén. 10|9|C|450|20|9

HOGAR de Ancianos. Atención completa. Precios módicos. P. Mendocinas 778. Cdad. 10|9|C|450|25|9

HABITACIONES amuebladas y sin amueblar ofrezco, hospedaje familiar. Damián Hudson 259. Ciudad. 16|9|C|146|17|9

OFREZCO señora, señorita sola; compartir casa gratuitamente, sin pretensión. Absoluta reserva. Urgente. Urquiza 127, Oficina 12, Ciudad. - 255156. 17|9|C|471|18|9

RESIDENCIAL de primera matrimonios empleados y estudiantes. Teléfono 218517. - Roque Sáenz Peña 266. 17|9|T|07136|19|9

SE ALQUILA una habitación tratar 251900. 16|9|T|7985|17|9

Arriendos y Cambios

A PROPIETARIOS indicamos cómo alquilar convenientemente. Mediante nuestro sistema usted siempre cobra. Evítese dificultades. Diríjase a quien cuyo nombre inspira confianza. Pídanos tasación y mayor información. José Federico Moreno, ex director de la Cámara Alquileres. San Lorenzo 332, Teléfono 249745. 16|9|C|312|17|9

A ALQUILERES, 100% seguridad. Evite problemas de cobranza, cobre puntual, pague o no el inquilino usted cobra igual. Estas y otras ventajas le ofrecemos. Alquile por nuestro intermedio, ganará tranquilidad y seguridad. Visite nuestras ofic. o solicite tasador s|compromiso. Provivienda. Perú 1214. T. 218277, 255813, 258054. 15|9|C|817|17|9

A DUEÑO, necesitamos alquilar, casa, para 4 personas mayores; 2 garantes, depósito. Provivienda. T. 218277, 255813, 258054. 15|9|C|818|17|9

A PROPIETARIO, alquilo urgente casa o departamento 3 ó 4 ambientes, p|funcionario bancario. Ofrecer a: F. J. Sapunar, San Lorenzo 315. Tel. 290457. 16|9|F|92107|19|9

A $ 7.700 casa corte antiguo, c|teléfono, regular estado; calle Chile, céntrica; 5 habitaciones, cocina, baño, 2 patios. Provivienda. Perú 1214. 17|9|C|520|17|9

A PROPIETARIO arreglo casa en concepto de alquiler. Llamar T. 214061. 17|9|C|687|19|9

A PROPIETARIO: urgente alquilo casa o depto. modesto. Plumerillo 1555. Villa Hipódromo. 17|9|C|605|606|18|9-D

A - $ 1.500.000, alquilo casa centralísima, 20 ambientes, para residencial. Necesita hacerle arreglos. España 1121. C. 17|9|C|660|17|9

A - $ 250.000, alquilo departamentito para matrimonio, con baño y lavandería a compartir. España 1121. C. 17|9|C|660|17|9

DE PARTICULAR a particular, necesito alquilar casa o departamento. Soy empleado Y.P.F. Tel. 256583. 17|9|C|660|17|9

A - $ 450.000, alquilo casa recién pintada, 2 dormitorios y dependencias, en Las Heras. España 1121. 17|9|C|660|17|9

ALQUILAMOS local céntrico 26 m2. cubiertos, $ 7.000, galpón, teléfono, playa, 650 m2. cub. pesos 14.000. Mitre 1378. Ciudad. 17|9|C|546|17|9

ALQUILO casa 5ª sección, 3 dormitorios, cocina, comedor diario, galería cerrada, garage, cochera, patio, despensa, $ 800.000. "Arenas Propiedades". Colón 484. 17|9|F|92262|18|9

ALQUILO locales comerciales, céntrico, uno a la calle el otro en galería. Jorba Inmobiliaria, España 1248. Tel. 253595. 16|9|F|90952|17|9

ALQUILO departamento 2 piezas: $ 1.800. Tacuarí 165. Las Heras. 16-19 horas. 17|9|C|589|17|9

ALQUILO: en Guaymallén, antisísmica, a estrenar, 3 dormitorios, dependencias, cochera, con o sin muebles. Teléfono 248101. 17|9|C|649|17|9

ALQUILO casa estrenar, 3 dormitorios, garage, $ 6.000. Gutiérrez 375. 17|9|C|653|17|9

ALQUILAR necesito, salón con 2 habitaciones para oficina, inmediaciones Plaza Godoy Cruz, Pedro Molina 91. Tel. 290241. Mendoza. 17|9|C|654|17|9

ALQUILO casa 6 habitaciones, con teléfono, $ 700.000. Belgrano 2790. Ciudad. 17|9|C|682|17|9

ALQUILO departamento amoblado, planta baja con teléfono, 2 dormitorios, living - comedor 2 patios y baño $ 9.000, Sociam, Tel. 221087. 16|9|F|91082|17|9

ALQUILO lujoso Dpto. céntrico amueblado, 1 dorm., living, cocina, $ 650.000 mensuales. - Perú 1735 - Tel. 252670. 17|9|C|562|17|9

ALQUILO oficinas s|9 de Julio c. tollette, desde $ 200.000 local p. b. c|subsuelo y toilette pesos 900.000. Canizo Puebla. Tel. 247949. 17|9|F|92006|17|9

ALQUILO casa en Villa Nueva, Murialdo 1039. Tratar en Chiclana 2524, Villa del Parque. 17|9|C|505|17|9

ALQUILAR deseo, habitaciones modestas, sin muebles, lugar sin pretensiones 253.33. 17|9|C|661|17|9

ALQUILAR: deseo casa o departamento, para empleado bancario. Tel. 256583. 17|9|C|661|17|9

ALQUILO casa, preferentemente 4ª sección, hasta $ 3.000. Dirigirse a Ituzaingó 2989. Tel. 254380. 17|9|F|92231|17|9

ALQUILO local para garaje o depósito. Guido Spano 280. Dorrego. Guaymallén. 17|9|T|7173|17|9

ALQUILO departamento 2 piezas: $ 1.800. Tacuarí 165. Las Heras. 16-19 horas. 17|9|C|589|17|9

ALQUILO: en Guaymallén, antisísmica, a estrenar, 3 dormitorios, dependencias, cochera, con o sin muebles. Teléfono 248101. 17|9|C|649|17|9

ALQUILO casa estrenar, 3 dormitorios, garage, $ 6.000. Gutiérrez 375. 17|9|C|653|17|9

ALQUILAR necesito, salón con 2 habitaciones para oficina, inmediaciones Plaza Godoy Cruz, Pedro Molina 91. Tel. 290241. Mendoza. 17|9|C|654|17|9

ALQUILO casa 6 habitaciones, con teléfono, $ 700.000. Belgrano 2790. Ciudad. 17|9|C|682|17|9

BUSCO alquilar casa buenas garantías. Ofrecer Tel. 255993. 17|9|C|532|17|9

CENTRICO departamento, planta alta, tres ambientes, balcón, terraza, termotanque, artefactos, teléfono. Alquiler: $ 5.000. Urquiza 127. Oficina 12. Ciudad. 17|9|C|669|17|9

DEPARTAMENTO: central, 4 ambientes. categoría. Cánon pesos 7.000. Urquiza 127, Oficina 12, Ciudad. 17|9|C|669|17|9

SIN INTERMEDIARIOS alquilo departamento $ 7.000. Teléf. 259589. 16|9|C|200|18|9

SE ALQUILA kiosco con teléfono para quiniela, frente Terminal. T. 218138. 16|9|T|7106|17|9

URGENTE: necesito alquilar casa o departamento mediano, corta familia, mayores, empleado Y. P.F. Mutual Cuyo. Tel. 255156. 17|9|C|669|17|9

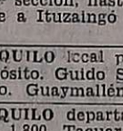

Servicio Doméstico Pedidos

A EMPLEADAS sin retiro. Sueldos hasta 270.000. Morón 284. Tel. 291104. 15|9|C|844|19|9

A EMPLEADAS necesita, buenos sueldos. Agencia. España 1683. Teléfono 259168. 16|9|C|363|19|9

A EMPLEADA de 8 a 12.30 para limpieza $ 130.000. Coronel Rodríguez 1173, Dpto. 11, Ciudad. 17|9|C|556|17|9

A EMPLEADA necesito con o sin retiro. Tratar Emilio Civit 171, Ciudad. 17|9|T|07170|17|9

A EMPLEADA cama adentro con referencia. Muy buen sueldo Av. España 918. Piso 2, Dpto. 2 - Ciudad. Teléfono 245279. 17|9|C|541|18|9

A EMPLEADA con cocina sencilla, personas mayores, departamento chico, buen sueldo. San Martín 1307, Las Heras, Mendoza. Teléfono 214397. 17|9|T|07141|18|9

A EMPLEADA para limpieza hasta 15 horas. Perú 1026. 17|9|T|07146|17|9

A/EMPLEADA servicio doméstico, cama adentro muy buen sueldo, sin lavado ni planchado. Las Heras 75, 2º P., Dpto. 3. Mendoza. 17|9|F|9213|17|9

A EMPLEADA cama adentro o afuera, sin ni planchado con referencias $ 200.000 m. Coronel Díaz 481, Cdad. Micro 4. 17|9|T|7179|18|9

COCINERA necesito cama adentro, referencias, buen sueldo. - San Juan 325, Ciudad. 17|9|T|07144|17|9

EMPLEADA 8 a 13, limpieza y ayudar cocina, referencias. Sueldo a convenir. Cangallo 2474, Ciudad. Micro 4. 15|9|C|944|17|9

EMPLEADA doméstica, cama adentro. Llamar 251510 - 293151. Sra. Beatriz. 16|9|C|175|17|9

EMPLEADA cama adentro. Se acepta con hija. Aristides Villanueva 188. 16|9|T|07130|17|9

EMPLEADA servicio doméstico, se necesita. Necochea 724, Ciudad. 16|9|C|391|392|17|9|AD

EMPLEADA 14 a 17 años, cama adentro. Referencias. Alem 134. Ciudad. 16|9|C|150|17|9

EMPLEADA doméstica necesito cama adentro con referencias. - Juan de Dios Videla 885, Cdad. 17|9|C|548|18|9

EMPLEADA, lavado, limpieza planchado. Buen sueldo. General Paz 453, Ciudad. 17|9|C|563|17|9

EN LUJAN, se necesita empleada servicio doméstico, cama adentro. Departamento chico. Buen sueldo. Recomendación. San Martín 478. 5º piso. Dpto. "C". 17|9|F|92166|17|9

EMPLEADA para quehaceres domésticos, sin cocina, lavado, ni planchado se necesita para corta familia, de 8 a 13 horas. - Sueldo 80.000 m|n. Teléfono 230377. 17|9|T|07145|18|9

EMPLEADA para limpieza necesito, con o sin retiro. Sueldo pesos 150.000. Bandera de los Andes 3403, Villa Nueva. 17|9|T|07152|18|9

EMPLEADA de 8 a 17 hs, buen sueldo, buen trato, con referencia necesito. 25 de Mayo 555, C. 17|9|C|483|17|9

EMPLEADA para limpieza, 1|2 día. Eusebio Blanco 374, Dorrego. Gllén. 17|9|C|451|17|9

EMPLEADA para servicio doméstico, mayor de edad, atender señoritas, desde 15 horas en adelante. San Martín 80, Dpto. "B" ciudad. 17|9|C|515-516|17|9|D

EMPLEADA doméstica necesito, medio día. Echeverría 1827, G. Cruz. (Barrio Bombal). 17|9|C|647|18|9

EMPLEADA cama adentro $ 160.000 limpieza y planchado. Avda. España 1148, 3º C. 17|9|T|7176|17|9

EMPLEADA cama adentro entienda cocina con referencias. Chile 768, ciudad. 17|9|T|7180|18|9

MUCAMA sin lavado ni planchado. Hay cocinera. Buen sueldo a convenir. - Tratar 220450. 17|9|C|436|18|9

NECESITO empleada cama adentro con amplias referencias y documento identidad argentina, sueldo $ 2.100. Buenos Aires 7, Godoy Cruz. 16|9|C|148|17|9

NECESITO empleada de 8 a 20, c|recomendación. Tratar de tarde. San Lorenzo 546, Ciudad. 16|9|C|347|17|9

NECESITO empleada servicio doméstico. Tratar en España 2250, Monoblock A, Dpto. 4. Después de las 18 hs. 16|9|C|355|17|9

NECESITO señora o señorita para servicio doméstico, buen sueldo. Barrio Cementista. Manzana O, casa 2. Las Heras. (Al lado Zanjón de los Ciruelos). 16|9|T|07114|17|9

NECESITO chica 14|16 años ayude de quehaceres. Tel. 243907. 17|9|C|565|17|9

NECESITO empleado servicio doméstico. Olascoaga 2686, Cdad. 17|9|T|07167|17|9

NECESITO empleada que entienda cocina, cama adentro, muy buen sueldo. 9 de Julio 1230, 8º piso A. Tel. 218003. 17|9|T|7183|17|9

NECESITO varias empleadas, altos sueldos. Teléfono 292497. 17|9|C|563|17|9

PLANCHADORA por horas, presentarse en horas de la mañana. San Martín 1808, Ciudad. 17|9|C|484|485|17|9|D

SE NECESITA empleada servicio doméstico, cama adentro, buena presencia, presentarse de mañana calle San Lorenzo 595, Cdad. 16|9|T|7105|17|9

SE NECESITA empleada buena presencia. Chile 1739. 17|9|T|07154|17

Domínguez desmintió su alejamiento de Boca

BUENOS AIRES, 16 (Télam). — En una tranquila y soleada mañana, en La Candela, Rogelio Domínguez dialogó extensamente con Télam. Evaluó la gira de Boca por Europa, desmintió que haya tenido discrepancias con el plantel y expresó su confianza por la actuación del equipo en el Campeonato Nacional.

"La gira fue positiva —comenzó diciendo Domínguez— y se lograron buenos resultados, exceptuando el partido contra el Córdoba que perdimos 4 a 1. Pero lo fundamental es que se mantuvo el nivel futbolístico a pesar de haber jugado 6 encuentros en 9 días".

Con respecto a los europeos el técnico boquense agregó: "Ahora allá todos quieren imitar a Holanda, jugando sin punteros y tratando de rotar constantemente. Claro que como cada país tiene su idiosincrasia los resultados no se ven".

Un tema "picante" también fue tocado en la conversación. Desde Europa llegaron versiones de enfrentamientos entre Domínguez y el plantel, e incluso, se habló de la renuncia del técnico, que luego desmintió rotundamente todo, aclarando: "Hay gente que actúa de mala fe y pienso que con intereses de por medio. Todo este pseudo conflicto fue inventado por los periodistas que convivieron con la delegación durante la gira. Insisto que no pasó absolutamente nada. Permanecí una semana más en España por pedido expreso de mis ex compañeros del Real de Madrid y en especial de Alfredo Distéfano".

Télam requirió la opinión de Domínguez sobre lo que ganan los jugadores en Europa y su influencia en quienes quedan en nuestro país. Su respuesta fue: "Todos quieren irse. Imagínese que Ferrero, recientemente vendido al Guijón, ganará en tres años 30 millones de pesos; mientras que en Boca, con premios y todo, quien más saca puede llegar a 35.000 por mes".

Finalmente el ex arquero de Rácing y la selección se refirió a posibles incorporaciones: "Solicité a los directivos algunos refuerzos, pero la plaza está difícil. Además, Boca precisa comprar exclusivamente jugadores de primera categoría. ¿Nombres?. Tal vez Ortiz, de San Lorenzo para remplazar a Ferrero. De todas formas cuento con un plantel muy bueno y espero que los resultados de nuestro fútbol se vean en el Nacional. El partido del domingo frente a River marcará una pauta pero el campeonato es largo".

El DT de Boca

Volantes alvearenses: comisión

GENERAL ALVEAR. — La Asociación Volantes Alvearense organizó una reunión que contó con la presencia de numerosos adeptos al deporte del automovilismo, oportunidad en que se procedió a la renovación de la comisión directiva de la entidad.

La nueva comisión para el período 1975-76, quedó así integrada: presidente, Juan C. Antolín; vicepresidente, Juan Carlos Manzano; secretario, Héctor Antolín; prosecretario, Luis M. Alferez; tesorero, Tirso Giordano; protesorero, Pedro Fassolo; vocales titulares, señores Pellejero, Muñoz, Lafalla, Cogo, Ortega, Pio, López y Ferzola; suplentes, señores Santander, García, Cogo, Fuente, Carrera, Porta, Kromer, Persio y Centurión; asesores, señores Víctor García, Sergio B. Mauleón y Arvedo Cogo; revisores de cuentas, Luis González y Argentino Luzuriaga.

Al término de la reunión fue servido un asado a la criolla, oportunidad en que usó de la palabra el señor Juan Carlos Manzano y a los postres ofrecieron una charla sobre los "grandes premios" en la que participó Víctor García, a cargo de los señores González y Mauleón Castillo.

La nueva comisión ha señalado sus propósitos de trabajar activamente para que en el próximo Gran Premio de Turismo de Carretera, cuente con la participación de otro corredor llevando la representación de la Asociación Volantes Alvearense.

El arquero Fillol

Pidió 100 millones y que echen al médico

BUENOS AIRES, 16 (NA). — El guardavalla de River Plate, Ubaldo M. Fillol, dijo hoy a un cronista de esta agencia que solicitó a la comisión directiva de su club, la suma de 100 millones de pesos viejos y la remoción del médico del plantel, doctor Héctor Julio Melito para defender el arco "millonario" en el próximo campeonato nacional.

La declaración fue formulada esta tarde en oportunidad de realizarse la primera práctica del equipo de River luego de que regresara, ayer, de su gira por España y algunos países de América.

Fillol mantuvo el siguiente diálogo con Noticias Argentinas:

¿En qué situación está su conflicto con River?

—R. Yo no tengo ningún conflicto con la institución, solamente pedí 100 millones de pesos y la remoción del médico (evité mencionar a Melito) para jugar el Nacional.

—P. ¿Y si la situación directiva no sastifface sus exigencias?

—R. Bueno, hasta el momento no se negó, entonces yo no debo apresurarme a decir lo que voy a hacer. Además aun no lo he elaborado bien.

—P. Si no juega lo pueden suspender, porque usted tiene un contrato vigente.

—R. Y, que me suspendan...

—P. ¿Los cien millones que usted pide, en carácter de qué son? ¿De indemnización por el supuesto daño moral que le ocasionaron al hacerlo regresar de España? ¿Acaso considera que debe ser el premio a su brillante actuación en el Metropolitano?

—R. No, nada de eso. Solo que la situación del país cambió desde que firmé mi contrato a principio de año hasta ahora...

—Pero hay pendiente un laudo ministerial para el convenio entre AFA y los futbolistas...

—R. Bueno, entendámonos bien. Al hacerme regresar de España, River me hizo perder los viáticos de la gira y los premios por partidos ganados (1 millón y medio por cada uno), además Alonso pidió para jugar en el exterior 300 dólares de plus por partido. A él se lo concedieron y a mi me parece muy bien. Entonces ahora yo, Ubaldo Fillol, quiere 100 millones de pesos para jugar.

—P. Al margen de esto, ¿Quiere sacarse una foto con Melito?

—R. No, yo con ése no quiero nada...

—Y si usted se lesiona en un entrenamiento ¿habrá que llamar a la asistencia pública..?

—R. Habrá que llamarla.

Tras este diálogo tajante, Fillol se retiró para practicar con sus compañeros y el doctor Melito, en la enfermería del estadio, habló con Noticias Argentinas.

—¿Ya elevó su informe a la comisión directiva?

—R. Si ya lo hice pero, por favor (muy cortesmente) no me haga ninguna pregunta. Yo no tengo nada que declarar, mi trayectoria está a la vista.

Hace 20 años que soy médico e hice un juramento al recibirme y nunca lo dejé de cumplir.

—¿Cuáles considera que van a ser las derivaciones de este caso?

—R. Solo puedo decirle que alguien va a pagar el daño moral que se me ocasionó al "mezclarme" en este escándalo. Pero, estoy hablando de más, no quiero decir más nada... por favor...

Finalmente, cabe agregar que esta noche habrá de reunirse la comisión directiva de River que ya cuenta con todos los elementos en su poder para emitir un fallo definitivo.

Matildo Ubaldo Fillol, el arquero de River Plate informó de sus exigencias para jugar el Nacional El popular "Pato" solicitó una elevada cantidad de pesos y la remoción del médico con el cual tuvo el problema en España

Llegaron Dazzán y Palma

BUENOS AIRES, 16 (Télam). — Regresaron hoy los deportistas Octavio Luciano Dazzan y José Palma tras participar en el campeonato mundial de ciclismo realizado en Bélgica y en diversas pruebas disputadas en el viejo mundo.

Si bien la actuación de ambos en el mundial no alcanzó la dimensión que se esperaba, ambos atribuyeron su mediocre desempeño a una serie de factores ajenos a su capacidad.

Dazzan aseguro que los elementos con que compitieron en Europa eran inadecuados y que de haber contado con otros mejores podrían haber conquistado honrosas colocaciones.

Dijo también el campeón juvenil de velocidad, que Palma en la prueba de ruta realizada en el mundial, tuvo que participar con una bicicleta de pista, con el consiguiente resultado negativo.

Palma, a su vez, expreso que no obstante se había extraído invalorable experiencia, que proximamente puede dar frutos. Declaro que tanto él como Dazzan se incorporarán al equipo de ciclismo que se prepara para los juegos panamericanos y que en México están seguros de poder lograr alguna medalla.

Rácing de gira por las Antillas

WILLEMSTAD (Antillas Holandesas), 16 (UPI). — Dirigentes del futbol de las Antillas Holandesas dijeron hoy que virtualmente han fracasado las gestiones para conseguir que el Club Racing, de la Argentina, juegue dos encuentros con equipos de la isla de Aruba.

El plantel argentino finalizó el domingo aquí su participación en un torneo cuadrangular de futbol empatando sin apertura del marcador con el campeon de Curazao, Subt.

Anteriormente los argentinos habían derrotado por cinco goles a cero a Racing, de Haití, que junto con el club Jong, de Colombia, participó también en el torneo.

El cuadrangular fue ganado por los rioplatenses.

Los dirigentes del fútbol antillano procuraron que los argentinos se presentaran en Aruba, pero las gestiones fracasaron porque los argentinos anunciaron que tienen premura por regresar a su país, dijo uno de los voceros del Subt.

Esta fue la primera vez en muchos años que se realizó un torneo internacional de fútbol en Curazao, isla sobre el mar Caribe, que con Aruba y Bonaire forman las Antillas Holandesas.

Oviedo, de Córdoba, a Rácing

CORDOBA, 16. (NA). — Esta noche se concertaría el pase del jugador Carlos Oviedo de Rácing Club de esta ciudad al club del mismo nombre de Avellaneda, según revelaron voceros extraoficiales de la entidad local.

El pase costaría en total 3 millones de pesos, de los cuales un millón sería abonado al contado y el resto mediante documentos mensuales.

Dirigentes del club local se encuentran en la Capital Federal y esta noche se trasladarían a Avellaneda para finiquitar la operación.

Oviedo se incorporaría a su nuevo club la semana próxima, una vez finalizado el torneo local.

Tenis

Se iniciará el sábado en el Club Obras Sanitarias de la Nación, el torneo interno "Casal". Podrán intervenir en a competencia jugadores de todas las divisiones, incluidos los que se clasificaron por el sistema de desafío. Las inscripciones se recibirán hasta hoy en la sede del club organizador.

Galíndez sin lesión ósea

BUENOS AIRES, 16 (Télam) — "No hay ninguna lesión ósea en la mano derecha del campeón mundial de los mediopesados, Victor Galíndez, "informó hoy su médico Roberto Paladino.

El titular de los semi-pesados concurrió esta tarde, acompañado de su manáger Osvaldo Cavillón, al Instituto Radiográfico Almagro donde se le tomaron dos placas radiográficas de su mano derecha que se lesionó durante el combate que sostuvo con Pierre Fourie por el título de la categoría, en Johannesburgo, Sudáfrica el sábado último.

Se le efectuaron dos radiografías (frente y perfil) y a los pocos minutos el doctor Paladino las observó y comprobó que no existía lesion ósea pero si un derrame sinovial.

"La mano está mejorando debido al tratamiento que le indiqué después del combate en Sudáfrica, a base de antiinflamatorios y analgésicos" aclaró el facultativo.

"Galíndez tendrá que guardar reposo por espacio no menor de 15 días aclaró Paladino, pero esto no le impedirá realizar footing por las mañanas, pero sí entrenamientos, en el gimnasio, por la tarde.

En cuanto a la herida en la nariz —cicatriza normalmente y también con el tratamiento indicado, para lograr una mayor producción de tejidos granulativo y epitelial, seguramente evolucionará favorablemente, cuando cicatrice, si no me satisface el panorama le practicaré una pequeña operación plástica", agregó Paladino.

El campeón mundial que debía viajar mañana rumbo a San Juan para agradecerle a la Difunta Correa, por haber retenido el título, recién lo podrá hacer el próximo jueves, por compromisos particulares en esta capital. Galíndez regresará a esta capital el día siguiente y el sábado será presentado al público del Luna Park en ocasión de la pelea Gutiérrez-Vedia.

Saldaño y La Cruz hoy a Tribunales

BUENOS AIRES, 16 (Télam) — Los conocidos boxeadores profesionales Horacio Saldano y Ramon La Cruz, quienes se hallaban detenidos desde el viernes último en la División Sustraccion de Automotores de la Policía Federal, en el departamento central, serán conducidos mañana al palacio de tribunales.

Las actuaciones en su contra están caratuladas "robo reiterado de automotor, encubrimiento y tenencia de armas".

Se encuentran detenidos además, según trascendió a pesar del secreto sumarial dispuesto por el juez de instrucción Julio Humberto Lucini, otro conocido profesional del boxeo, Adán Esteban Flores, como así también María Teresa Arias de Cano y María del Carmen Demayo, en cuyo poder y en el domicilio de Saldaño se procedió al secuestro de armas de fuego.

También se habría secuestrado documentación relativa a automotores, dos de los cuales, robados, fueron enviados al Paraguay.

Las actuaciones se iniciaron al ser detenidos el viernes último Saldaño y La Cruz cuando ocupaban y circulaban en un automóvil que tenía orden de secuestro por haber sido robado.

Ambos expresaron que fueron sorprendidos por una persona que les vendió el vehículo, con la documentación aparentemente en regla. Ese vendedor manifestó ser persona "influyente" —según expresaron— y para disipar toda duda les habría prometido poner en regla la documentación del rodado.

Tal situación, no obstante, produjo la detención e incomunicación de los conocidos púgiles por presunto encubrimiento y el secuestro posterior de las documentaciones de otros dos rodados.

Ahora la policía investiga una posible vinculación con alguna organización dedicada al robo de automóviles en esta capital y en localidades del Gran Buenos Aires.

Mañana las autoridades policiales de la división intervinientes remitirán los detenidos a la alcaidía de los tribunales a disposición del juez Lucini, juntamente con el sumario de prevención, y el magistrado dispondrá la indagatoria de los nombrados.

Edictos Judiciales

EDICTO. — Arturo A. Lafferriere, Martillero, Mat. 1.187, orden Juez Primer Juzgado C. C. y M., Secretaría 1, en Expte. Nº 117.'3, Car.: "Cispe SACI y A. c/Pascual Zapata p/Ejec. Prend.", rematará el 18 setiembre próximo a 10.00 horas, en local subastas judiciales, calle Mitre y Montevideo ciudad Mendoza, un automóvil usado, propiedad demandado, marca Chevrolet, modelo Super, 1967, motor Chevrolet a nafta, 6 cilindros, 125 H.P. Nº A236-213'8, inscripto Registro Nac. Propied d Automotor dominio Nº S 013260, uso particular, color rojo, 5 ruedas completas, en funcionamiento, en el estado en que se encuentra. Gravámenes: Embargo de autos hasta $ 46.050,00. Prenda que se ejecuta en autos contrato Nº 123.429 por $ 30.700. Deudas: Impuesto Emergencia Anual, Parque Automotor, $ 3.021,58 años 1970/74, inclusive. Patente Automotor $ 427,00 año 1974; todo con los recargos a liquidar a la fecha de pago. Lugar de exhibición: Carril Nacional 7057 R. de la Cruz - Guaymallén. Basé 50 % deuda o sea $ 15.350.- 10 % seña y 10 % Comisión acto remate, saldo una vez aprobado. Más detalles Secretario o Martillero: Firmiento 163 - Ciudad - Mendoza. 15|9|C|22|17|9

EDICTO. — Primer Juzgado Civil, Tercera Circunscripcion Judicial, cita y emplaza herederos y acreedores de Luis Hermenegildo Profili, comparendo veintidós Setiembre once treinta horas. Esc. Act. Pedro C. Gianello, Secretario. 12|9|F|89908|18|9|A

EDICTO. — Caja de Seguro Mutual Ley 1.828, cita cinco (5) días beneficiarios Miguel Peñaloza Aguilera para reclamos derecos seguro mutual. - Antonio Eduardo Shillagi - Director gerente. 26|9|C|139|20|9

EDICTO. — Orden Juez Federal de Mendoza, Secretaría C., autos Nº 48.051 - C. caratuladas: "Dirección General Impositiva c/Persian Supermercados S.A. por Ejecución Fiscal", Martillero Mario Mariotti, rematará día 22 setiembre 1975, a las 9 horas, en los Estrados del Juzgado, calle Las Heras 146, Piso 2º, Mendoza, en forma individual los siguientes bienes: Un perchero de metal; un mostrador de escritorio de metal, con tapa de formica, de aproximadamente 1,50 por 40 por 90 centímetros, con puertas corredizas; un escritorio de metal de 90 por 70 por 80 centímetros, con puertas corredizas; dos armarios de metal "Carmetal", de 140 por 45 por 180 centímetros, con puertas corredizas; dos mostradores de madera con tapa de formica de 180 por 40 por 60 centímetros, en el estado en que se encuentran. El remate se realizará sin base, al mejor postor, debiendo el comprador depositar en el acto de la subasta la seña del 10 % y la comisión del 10 % para el Martillero en manos de éste. El saldo deberá depositarse dentro de los cinco días de aprobado el remate. El retiro de los bienes a cargo exclusivo de quien resulte comprador. Exhibición calle Patricias Mendocinas 1818, Mendoza. Más informes Secretaría actuante o Martillero, Mitre 1453, Mendoza. - Mario Mariotti - Martillero Público - Mat. 1.157. 16|9|F|90818|22|9|A

EDICTO. — Caja de Seguro Mutual Ley 1828, cita cinco (5) días beneficiarios. Ramón Ortubia M. Orán, para reclamos derechos seguro mutual. Antonio Eduardo Schillagi. Director Gerente. 16|9|C|262|20|9

EDICTO. — Primer Juzgado Civil, Tercera Circunscripción, cita y emplaza herederos y acreedores de Primo Feliciano Díaz, comparendo nueve octubre diez horas. Escº Act. Pedro Conrado Gianello, Secretario. 9|9|C|49|19|9|A

EDICTO SUCESORIO. — Juez Octavo Civil, cita herederos y acreedores Emilia Rafaela Debois audiencia veintinueve corriente mes, doce horas. Autos: 39.223. - Oscar Willan Tello, Secretario. 9|9|C|313|19|9|A

EDICTO JUDICIAL. — Juez Sexto Civil, cita y emplaza a herederos y acreedores de Juan Ortiz Jara, comparendo tres de Octubre de 1975, once horas. - Alberto J. Sacchi Yori, Secretario. 12|9|C|444|23|9|A

EDICTO. — Segundo Juzgado, Tercera Circunscripción cita herederos y acreedores de Rosa Ravida o Rabida Mangeri o Maggeri. Comparendo: Setiembre veintinueve, once horas. Escº Act. Pedro José Messina, Secretario. 9|9|F|89422|19|9|A

EDICTO. — Juez Segundo Juzgado Civil, San Rafael, cita herederos y acreedores Armando Zanarini comparendo veintinueve setiembre corriente, nueve treinta horas. Autos 14.335 "C". Héctor Dick Ulloa, Secretario. 12|9|F|89870|23|9|A

EDICTO. — Juez XIII Civil hace saber que Jorge Raul José Lucena solicita inscripcion Corredor de Comercio y Martillero Público. Autos Nº 70.136. Oscar E. Balmes, Secretario, María Elena Ayora, Secretaria. 12|9|C|431|17|9|A

EDICTO. — Juzgado Civil y Comercial Rivadavia, cita herederos y acreedores Dominga Fioccetta Vda. de Panella, comparendo veintitrés de Setiembre próximo once horas. Autos Nº 485, Rivadavia, Mza. Setiembre 5 de 1975. - Francisco D. Simón, Secretario. 12|9|C|112|22|9|A

EDICTO. — Juez Trece Civil cita herederos y acreedores de: María Magdalena Soria de Fernández comparendo día siete octubre próximo diez treinta horas. Autos Nº 70.970. - Oscar Balmes, secretario. 15|9|C|954|25|9|A.

EDICTO JUDICIAL. — Juez Sexto Civil, cita y emplaza a herederos y acreedores de Camilo Zeid, comparendo diecisiete de octubre próximo, once y treinta horas. - Alberto Sacchi Yori, secretario. 15|9|C|991|25|9|A.

EDICTO. — Primer Juzgado Civil, cita y emplaza herederos y acreedores de Salvador Cubisino comparendo Nueve de Octubre próximo a las Nueve Horas. Expte. Nº 118.349. Luis A. Benvenuto, Secretario. 15|9|C|909|25|9|A

EDICTO. — Juez Décimo Juzgado Civil cita herederos y acreedores de Reyes R. Naldo González y Aurora Celia de González, comparendo veintitres de octubre próximo nueve horas. - Expediente 10.565. - Juan Carlos Calderón, secretario. 15|9|C|44|25|9|A.

EDICTO. — Juez Primer Juzgado Civil cita y emplaza herederos y acreedores de Pastor Benzategui comparendo catorce de octubre próximo a las diez treinta horas. - Expte. Nº 118.339. - Luis A. Benvenuto, secretario. 25|9|C|908|25|9|A.

EDICTO. — Juez Civil San Rafael, cita herederos y acreedores de María Luisa Cuartara, audiencia día 15 del mes de octubre a las nueve horas. - Oscar Suárez, secretario. 15|9|F|90617|24|A.

EDICTOS. — Juez Quince Civil, cita herederos, acreedores: María Isabel Brudezan Gabutti, comparendo: Octubre tres, doce y treinta. Expte.: 38.209. - Rodolfo H. Puebla, Secretario. 17|9|C|486|29|9|A

EDICTO. — Primer Juzgado Civil San Rafael, cita herederos y acreedores de Ramón Héctor Pobiet, audiencia día veintinueve de setiembre próximo a las nueve horas. Autos Nº 72027 -B-. Oscar Suárez. Secretario. 17|9|F|92014|29|9|A

EDICTO JUDICIAL. — Juez Sexto Civil, cita y emplaza a acreedores y herederos de Pablo Guillermo Cespedes Videla, comparendo catorce de octubre próximo, once y treinta horas. - Alberto J. Sacchi Yori, Secretario. 17|9|C|180|29|9|A

EDICTO. — Juez Décimo Cuarto Juzgado Civil, cita y emplaza herederos y acreedores de: "Crescenciano; Cresenciano, Crecenciano; Crecensiano o Crestenciano Cabrero o Cabrera", comparendo seis octubre próximo diez y treinta horas. Autos Nº 86.632. - Felipe A. De de la Rosa C., Secretario. 17|9|C|261|29|9|A

EDICTO DE MENSURA. — Arnold S. Süss, agrimensor, por cuenta de Agua y Energía, mensurará 100 Has. aprox. parte de mayor extensión, propiedad Gabriel Matar, calle Brandsen s n. 400 m. Esta ruta Dique Cipolletti, Luján, día 26 de setiembre de 1975, hora 9. 17|9|F|92010|19|9

EDICTO. — Juez Segundo Juzgado Civil Cita herederos y acreedores de Juan Ramón Carmona, comparendo ocho de octubre próximo a las ocho y treinta horas. - Elda I. Savoy, Secretaria. 17|9|F|92030|29|9|A

EDICTO. — Segundo Juzgado Civil, cita herederos y acreedores de Pedro José Ríos, audiencia día seis de octubre próximo a las ocho y treinta. Autos Nº 16.306. Elda Ines Savoy, secretaria. 17|9|F|92019|29|9|A

EDICTO. — Segundo Juzgado Civil, Tercera Circunscripción, cita herederos y acreedores de Mauricio Hidalgo, comparendo noviembre cuatro, once horas - Escº Act. Pedro José Messina, Secretario. 17|9|F|92095|26|9|A

EDICTO. — Juez Tercer Juzgado Civil, cita herederos y acreedores de Oreste Federici, comparendo Veintinueve de Octubre próximo, Once y Treinta Horas. Arnaldo Andrés Frigerio, Secretario. 17|9|C|495|2

LICITACIONES

MINISTERIO DE OBRAS Y SERVICIOS PUBLICOS

Empresa Provincial de Transportes de Mendoza

LLAMADO A CONCURSO

APERTURA INSCRIPCION: 22/9/75

CIERRE INSCRIPCION: 3/10/75

Llámase a Concurso para cubrir 10 (diez) cargos Clase 9 (Conductor Trolebús) y 1 (uno) cargo Clase 4 (Perito Mercantil).

Pliego Condiciones: Perú 2592 - Mendoza

17|9|F|92151|18|9

PRESIDENCIA DE LA NACION

COMISION NACIONAL DE ENERGIA ATOMICA

Llámase a LICITACION PUBLICA Nº 2/75, Expte. MP. Fm. 775/75 Cde. 79 para la provisión de accesorios hº negro y galvanizados. Apertura 14 de octubre de 1975. Hora: 11. Solicitar pliego en División Fábrica Malargüe. Casilla de Correo Nº 13. Malargüe. Provincia de Mendoza, de lunes a viernes de 6 a 18 horas, sin cargo. 16|9|F|90825|18|9

MINISTERIO DE ECONOMIA
Corporación de Empresas Nacionales
YACIMIENTOS PETROLIFEROS FISCALES
Destilería Luján de Cuyo

Licitación Pública 70 - Nº 168

Llámase a licitación pública para la adquisición de SULFATO DE ALUMINIO.
Apertura: Día 2 de octubre de 1975, a las 11.30 horas, en YPF, Destilería Luján de Cuyo (Mendoza).
Pliegos: Administración Destilería Luján de Cuyo (Compras y Contrataciones), en días hábiles de lunes a viernes de 8 a 12 horas. Valor del pliego: Veinte pesos ($ 20.00). 15|9|F|90632|24|9

MINISTERIO DE ECONOMIA
Corporación de Empresas Nacionales
YACIMIENTOS PETROLIFEROS FISCALES
Destilería Luján de Cuyo

Licitación Pública 70 Nº 170

Llámase a licitación pública para ADQUISICION DE ANILINA AZUL Y ROJA.
Apertura: 3 de octubre de 1975, a las 12 horas, en YPF. Destilería Luján de Cuyo.
Pliegos: Administración Destilería Luján de Cuyo (Compras y Contrataciones), en días hábiles de lunes a viernes de 8 a 12 horas. Valor del pliego: Veinte pesos ($ 20.00). 15|9|F|90622|24|9

MINISTERIO DE ECONOMIA
Corporación de Empresas Nacionales
YACIMIENTOS PETROLIFEROS FISCALES
Destilería Luján de Cuyo

Licitación Pública 70 Nº 169

Llámase a licitación pública para ADQUISICION DE CABLES ELECTRICOS.
Apertura: 3 de octubre de 1975, a las 12 horas, en YPF. Destilería Luján de Cuyo.
Pliegos: Administración Destilería Luján de Cuyo (Compras y Contrataciones), en días hábiles de lunes a viernes de 8 a 12 horas. Valor del pliego: Veinte pesos ($ 20.00). 15|9|F|90642|24|9

MINISTERIO DE ECONOMIA
Corporación de Empresas Nacionales
YACIMIENTOS PETROLIFEROS FISCALES
Destilería Luján de Cuyo

Licitación Pública 70 Nº 171

Llámase a licitación pública para ADQUISICION DE CIZALLA COMBINADA.
Apertura: 10 de octubre de 1975, a las 11 horas, en Y. P. F., Destilería Luján de Cuyo.
Pliegos: Administración Destilería Luján de Cuyo (Compras y Contrataciones), en días hábiles de lunes a viernes de 8 a 12 horas. Valor del pliego: Veinte pesos ($ 20.00). 16|9|F|90808|25|9

MINISTERIO DE ECONOMIA
CORPORACION DE EMPRESAS NACIONALES
YACIMIENTOS PETROLIFEROS FISCALES
Destilería Luján de Cuyo

Licitación Pública Nº 70 - 167

Llámase a Licitación Pública para TENDIDO DE CABLES DE TERMO CUPLAS EN INSTALACIONES DE ESTA DESTILERIA.
Apertura: 29 de Setiembre de 1975 a las 12 horas, en YPF - Destilería Luján de Cuyo.
Pliegos: Administración Destilería Luján de Cuyo (Compras y Contrataciones), en días hábiles de lunes a viernes de 8 a 12 horas.
Valor del Pliego: CIEN PESOS ($ 100,00). 7|9|F|88899|17|9

MINISTERIO DE ECONOMIA
Corporación Empresas Nacionales
Yacimientos Petroliferos Fiscales
ADMINISTRACION MENDOZA

Licitación Pública AM. Nº 1.242

Carga y Transporte de Agua para pozos a perforar en zona este de la Administración Mendoza.
Apertura: Día 3 de octubre de 1975, a las 10.30 horas, en calle Salta 672, Godoy Cruz, Mendoza.
Valor del Pliego: $ 100,00. 8|9|F|89258|18|9

MINISTERIO DE ECONOMIA
Corporación de Empresas Nacionales - Ferrocarriles Argentinos - Gerencia de Vivienda

Licitación Pública Nº 24/74

(Segundo llamado). - Construcción de 37 viviendas de tipo tradicional o industrializado. 10 viviendas en Bermejo, 5 viviendas en J. Martí, 4 viviendas en Vallecito y 8 viviendas en Pie de Palo, en la provincia de San Juan y 10 viviendas en Chepes, en la provincia de La Rioja, línea Gral. Belgrano. Las cotizaciones pueden abarcar todo el conjunto de viviendas o cada una de las correspondientes localidades.
Presupuesto oficial $ 18.500.000.00 Plazo de ejecución: 360 días corridos. Apertura: 22/10/75 a las 16 horas. Valor del pliego: $ 500,00. Consulta y venta de pliegos: en Gerencia de Vivienda, Avda. Maipú 4, 3º Piso, Of. 536, Capital Federal, de 11 a 18 horas y también en oficinas del Distrito Vía y Obras, en estaciones Mendoza y Córdoba del F. C. Belgrano y San Juan del F. C. San Martín. Forma de pago: 30 días por intermedio del Crédito Documentario Nº 6006 del Bco. Nacional de Desarrollo. 16,9|F|16421|18,9,D

MINISTERIO DE ECONOMIA

Licitación Pública 70 - Nº 172

Llámase a LICITACION PUBLICA para ADQUISICION DE ACCESORIOS PARA CAÑERIAS.
APERTURA: 10 de Octubre de 1975, a las 12 horas, en YPF, Destilería Luján de Cuyo.
PLIEGOS: Administración Destilería Luján de Cuyo (Compras y Contrataciones), en días hábiles de lunes a viernes, de 8 a 12 horas.
VALOR DEL PLIEGO: VEINTE PESOS ($ 20,00). 17|9|F|92035|25|9

MINISTERIO DE ECONOMIA
CORPORACION DE EMPRESAS NACIONALES
YACIMIENTOS PETROLIFEROS FISCALES
DESTILERIA LUJAN DE CUYO

LICITACION PUBLICA 70 - Nº 172

Llámase a LICITACION PUBLICA para ADQUISICION DE ACCESORIOS PARA CAÑERIAS.
APERTURA: 10 de Octubre de 1975, a las 12 horas, en YPF, Destilería Luján de Cuyo.
PLIEGOS: Administración Destilería Luján de Cuyo (Compras y Contrataciones), en días hábiles de lunes a viernes de 8 a 12 horas.
VALOR DEL PLIEGO: VEINTE PESOS ($ 20,00). 17|9|F|92035|25|9

MINISTERIO DE ECONOMIA

**Licitación Pública

CORREO ARGENTINO MENDOZA
Concesión Nº 228
Tarifa Reducida
Franqueo a Pagar
Concesión Nº 47/Dto. 8º

LOS ANDES

MENDOZA — Miércoles 17 de Setiembre de 1975 — Año XCIII — Núm. 31.045

Continuará hoy el "Confraternidad" de vóleibol

Continuará hoy en las instalaciones del club Mendoza de Regatas, el torneo de vóleibol "Confraternidad 1975", organizado por la Federación Mendocina de ese deporte. Jugarán, 19, masculino, Regatas vs. CE.PA.DA.; 20, femenino, Regatas vs. I.N.E.F. y a las 21, masculino, Vida Sana de Chile vs. Municipalidad de Maipú.

Los goles sureños

SAN RAFAEL. — Carlos Estrella, con sus dos recientes goles, conquistados frente a Monte Comán, ha pasado a compartir la primera colocación de la tabla de goleadores del certamen superior, con Salvador Pérsico.

La tabla en los primeros puestos, está así constituida: Carlos Estrellas (Las Paredes) y Salvador Pérsico (Huracán) ambos con 11 goles; Pedro Montaña (Villa Atuel) 10; Roberto González (Deportivo Argentino) 9; Sicre (Villa Atuel) y Benito Carballo (Deportivo Argentino) ambos con 8 goles convertidos.

En lo que hace a la valla menos vencida, el halago corresponde a la de Huracán, a cargo de Ramón Sánchez Saavedra con 13 contrastes, luego se ubica la de Pedal con 19, cuya defensa está a cargo de Eduardo Aníbal Tazare; y posteriormente está la de San Luis, custodiada por Pérez, con 20 goles en contra.

El ataque que más goles ha convertido en las 17 fechas que se llevan jugadas, es el de Huracán, que ha totalizado 47 goles; le sigue en orden de méritos, el de San Luis con 38; 3º Las Paredes y Villa Atuel con 34.

Novedades del fútbol

A Río: viajó Muñoz y hoy lo haría Mémoli

El "Lobo" concentrado

Ayer, a las 11.30, partió la primera parte del plantel de Gimnasia y Esgrima al Hotel San Francisco en Chacras de Coria donde permanecerá concentrado hasta el momento de viajar a San Juan, donde debe enfrentar a Atlético Alianza, en partido que iniciará la participación de los "Albinegros" en el Toreno Nacional 1975.

En horas de la mañana viajaron los siguientes jugadores: Ciro Lucero, Antonio Segundo Vergara, José Vicino, Angel Badia, Osvaldo Mesa, Juan de Dios González, Walter Martín, Oriando Genolet, Carlos Salguero, Alfredo Letanú, Ibrahim Hallar, Oscar Angel Palavecino, Raúl Gaieassi, Rafael Giardini y Martín Rico. En horas de la tarde lo hicieron Alberto Guayama, Carlos Secundino Benítez, Juan Carlos Ibáñez, Oscar Enrique Haack y Enrique Reggi. Hoy se incorporará Eduardo Felipe Velázquez.

Al frente del plantel están el técnico Pedro Pablo Sará y el preparador físico Aníbal Juliá.

Plateas y gallardetes

Con el horario de 18 a 21, en la secretaría del Club Gimnasia y Esgrima, podrán los interesados en plateas para el estadio de Independiente Rivadavia, para presenciar partidos del Nacional, apersonarse a retirar las pertinentes credenciales. Asimismo informó la gerencia "Mensana" que están en venta, dentro del mismo horario gallardetes calcomonías y distintivos de Gimnasia y Esgrima alusivos a su participación en el torneo máximo del fútbol argentino.

Los "60 ómnibus"

Está en acción la campaña denominada de los "60 ómnibus", por parte del Club Gimnasia y Esgrima, para facilitar el traslado de los simpatizantes del "Lobo" a la ciudad de San Juan, para presenciar el partido con Atlético Alianza. La venta de pasajes se efectúa en la secretaría de la institución, con el horario de 18 a 21 y su valor es de 120 pesos ida y vuelta.

Plateas vitalicias

El Club Independiente Rivadavia, informa a sus abonados a plateas vitalicias y anuales que deben pasar por secretaría con el horario de 17 a 21, a efectos de retirar la ubicación que les corresponderá para presenciar los partidos que disputará Gimnasia y Esgrima por el Nacional. El sector reservado será el de las nuevas butacas individuales.

Citación

Para esta noche a las 20.30 están citados en la sede de Atlético Argentino, los integrantes de la cuarta división, clasificados campeones, en el torneo oficial finalizado recientemente.

Muñoz y River

El club Deportivo Maipú, informó en forma oficial que ayer viajó por vía aérea otra vez rumbo a la Capital Federal el jugador Oscar Roberto Muñoz. Lo acompañaron ahora el presidente de la entidad, doctor Alberto Rauek y los dirigentes Palazzo, Bermejillo y Felipe Bellene. El motivo del viaje es para entablar ya conversaciones directas con las autoridades de River Plate de Buenos Aires. Anoche se iba a realizar la primera reunión. Se nos anunció además que Maipú cedería al jugador a préstamo para el campeonato Nacional, en caso de llegarse a un acuerdo por el pase. No tascendió la tasación del jugador.

Mémoli a Buenos Aires

En la mañana de hoy, por vía aérea, viajará a la Capital Federal el marcador de punta de Independiente Rivadavia, Hugo Cirilo Memoli. El motivo es, nada menos, que concretar su incorporación al reciente campeón Metropolitano y sensación futbolística del año 1975: River Plate, confirmándose lo que LOS ANDES informara con exclusividad en su edición de ayer.

El dirigente Alfredo Castro, que se encuentra desde hace algunos días en Buenos Aires, esperará a Mémoli en el aeroparque Metropolitano "Jorge Newbery", para ponerlo en contacto de inmediato con dirigentes "Millonarios".

La transacción es a préstamo por el Torneo Nacional. Existe una opción parcial hasta el 31 de octubre, por la que Independiente recibirá una cifra que oscila en los 20 millones de pesos viejos y de conformar el desempeño del jugador se negociaría hasta fines del año o lo que también podría ser en forma definitiva.

Oscar Roberto Muñoz viajó a Buenos Aires acompañado por el presidente de Maipú, Dr. Rauek y otros dirigentes. Se podría concretar su incorporación a River Plate.

Ultimo momento

En la reunión que mantuvieron anoche autoridades de Luján y Gimnasia en la sede "Granate", quedó concretado el pase del jugador Juan Carlos Gutiérrez al "Lobo" del parque. Se informó que Gutiérrez quedará incorporado hoy al plantel de Gimnasia.

Tal cual lo anticipó LOS ANDES, Hugo Cirilo Mémoli está a un paso de pasar a préstamo por el Nacional, a River Plate. En la mañana de hoy vuela a la Capital Federal.

El domingo se presentarán "Los Pumas"

El domingo, a las 16, en las instalaciones de Marista en El Challao, se presentará la selección argentina de rugby "Los Pumas", que el mes próximo viajarán a Francia a cumplir una gira de 8 encuentros.

El plantel mendocino seleccionado para tan importante encuentro, será el siguiente: R. Muñiz, Masera, Brandi, Morgón, O. Terranova, Tarquini, C. Navesi, Guarrochena, Chacón, Galindo, Ituarte, Comadrán, J. Navesi, Nasazzi, Schmitch, Irañeta, Cruz, Crivelli, Gasull y Micheli.

De preliminar lo harán, Liceo Militar de Buenos Aires y Los Tordos, desde las 14.

En la Liga

Se designó técnico de la selección a Ufano

Con la asistencia de catorce consejeros sesionó anoche el consejo directivo de la Liga Mendocina de Fútbol. Se leyeron numerosos despachos de distintas comisiones, siendo la mayoría de ellos sobre el movimiento interno de la Liga. Un despacho producido por la comisión de selección, originó un largo debate. El despacho, en su parte resolutiva, aconsejaba las designaciones del siguiente cuerpo técnico: director técnico, José Ufano; masajista, Amado Astorga; médicos del consultorio de la Liga Mendocina; y utilero, Pedro Suárez. Además proponía la formación de una selección con el mayor potencial posible para afrontar el campeonato argentino.

Luego de leerse la parte resolutiva de ese despacho, comenzaron a discutirse dos puntos. Uno de ellos la manera de constituírse la selección y otro la designación del señor Ufano.

El consejero Rodríguez, miembro de la comisión de selección, dijo en primer lugar que el cargo se le había ofrecido a los señores Abel Sklate y Alfredo García, quienes por compromisos en los clubes donde trabajan, no aceptaron la designación. Dijo que luego se propuso al señor Ufano para el cargo y fue aceptado en forma unánime por la comisión.

El doctor González (Independiente) hizo uso de la palabra y se opuso al despacho, argumentando que al asistir a una reunión de aquella comisión, en calidad de consejero invitado para opinar sobre la selección, encontró ambiente para formarse una selección juvenil con un tope de 23 años. Agregó que al solicitársele en esa reunión definiera su postura, manifestó que daba su conformidad para que se formara una selección con elementos jóvenes. El doctor González añadió que la desingación del señor Ufano la cuestionaba por las cidcunstancias relativas a su retiro activo de la dirección técnica, que motivó en su oportunidad una distinción de la Liga con la entrega de un carnet vitalicio. Finalmente hizo moción para que la selección fuera juvenil con tope de 23 años y que por las características de ese plantel de jugadores se designara un técnico con experiencia para trabajar con ese tipo de elementos.

La postura del consejero González tuvo oposición en los consejeros Carlos Cailly, Carlos Orozco, Eduardo Rodríguez y Wáshington Gómez, quienes sostuvieron para defender el despacho, que la comisión de selección trabajó durante tres semanas para elaborar el despacho y que se pensó en constituir un fuerte seleccionado acorde con la jerarquía de un campeonato argentino. Además consideraron que económicamente era beneficioso contar con un plantel jerarquizado, a efectos de lograrse mejores recaudaciones en sus presentaciones.

El consejero Carlos Cailly hizo una moción para que se aprobara el despacho. Al llevarse a votación las mociones, hubo una igualdad de siete votos. Al reabrirse el debate, se repitió el empate y debió ser la presidencia quien decidiera en definitiva. El señor Cocciono dio su voto al despacho y de esa manera tuvo su aprobación.

Una comisión especial elaboró un despacho que fue considerado y votado favorablemente por el consejo. Se refiere al torneo provincial. En su parte resolutiva dice que al finalizar el torneo oficial de primera "A", se designará a los clubes que ocuparon tres primeros puestos en la tabla de posiciones, exceptuando al equipo que va al torneo Nacional, para competir por Mendoza en el campeonato Provincial. La solución aconsejó, se notifique para su conocimiento, a los clubes Independiente Rivadavia, San Martín y Argentino, esta decisión, a los efectos de su participación en ese certamen en 1975.

El Consejo Federal, mediante un telegrama, comunicó que rechazó la apelación presentada por Gutiérrez Sport Club al fallo del Tribunal de Penas de la Liga Mendocina, por la protesta de puntos contra los clubes San Martín y Palmira.

Una denuncia contra el árbitro Antonio Da Dalt llegó del Consejo de Arbitros, por no haber dado cumplimiento una recomendación de su organismo sobre el homenaje que debía rendirse al señor Santiago Castellani con un minuto de silencio, durante el partido que dirigió en esa oportunidad. La denuncia pasó al tribunal de penas.

Al finalizar la sesión, el doctor Ricardo Bianchi (Luján) pidió un voto de aplauso para el Club Atlético Argentino, por haber logrado la clasificación para representar a Mendoza en la competencia Regional de 1976.

Ganó la Tercera de Río Plate en el Este

La tercera división de River Plate superó anoche al equipo superior de Atlético San Martín por 3 a 1. El triunfo logrado por la juvenil escuadra riverplatense se justificó ampliamente, en modo especial por el trabajo realizado en la faz complementaria, donde la velocidad y sorpresa fueron los factores del éxito. San Martín solo en algunos pasajes de la etapa inicial mostró fuerza, donde logró la apertura del tanteador por mediación de Costantini, pero luego perdió vigor ante el trabajo individual y buen dominio de la pelota de los hombres de la tercera de River Plate.

En el conjunto visitante actuaron casi todos los hombres que consagraron campeones a Río Plate, cuando reemplazaron la escuadra superior por razones gremiales ante Argentinos Juniors. Pintos, Rafaelli, Coudannes, Giménez y Bruno se constituyeron en los mejores exponentes de su equipo. En San Martín solo Tamagnone, Barahona, Mosconi y Costantini mostraron regularidad en su juego.

En el segundo tiempo, con una mejor fuerza colectiva y veloz la visita superó a San Martín, Coudannes logró la paridad con remate desde fuera del área y luego de cabeza Giménez superó a Tamagnone. El mejor andar de la tercera de River permitió que Coudannes diera cifras definitivas al marcador sobre la media hora 3-1.

Los equipos

San Martín (1): R. Tamagnone (Cap.) (Córdoba); R. Gramari (O. Pérez), F. Barahona (J. Muñoz), D. Dubrowszczyck y S. Marillack, L. Márquez (Capadona), O. Mosconi y F. Monárdez; N. Méndez (J. Fanín), A. Costantini (Gutiérrez) y J. Arrieta.

Director Técnico: Jorge Julio

River Plate (3): R. Díaz; C. Pintos, F. Zappia, H. Urquiza y L. Raffaeli; J. Coudannes, E. Lonardi (Cap.) y R. Cabrera (Bianco); L. Labonia (Giménez), R. Gómez y R. Bruno.

Director técnico F., Vairo

Los goles: En el primer tiempo: a los 39 m. Costantini; en el segundo tiempo 11 m. Coudannes (RP), 15 m. Giménez (RP) y 31 m. Coudannes (RP).

Arbitro: H. Marcianesi.

Jueces de línea: J. Rodríguez y J. Salinas.

Recaudación $ 40.525.

Automovilismo

Habrá automovilismo el 5 de octubre en el autódromo "Los Barrancos". Ese día la Asociación Mendocina de Automovilismo hará disputar competencias de turismo "Cafeteras" especial; turismo especial, clases "A", "B" y "C", y de turismo cuyano.

Las inscripciones se reciben en la secretaría de A.M.A., ubicada en Avellaneda 456, de esta ciudad, teléfono 254553.

Habrá baby fútbol en San Carlos

SAN CARLOS. — La Unión Vecinal "Los Robles", del distrito Eugenio Bustos, informó que entre el sábado y domingo próximo se disputará en sus instalaciones un torneo de baby fútbol. Estará en juego el trofeo "Comisionado Municipal de San Carlos Francisco M. Marinelli". Intervendrán los clubes Tres Esquinas, "La Puñalada", "El Ciclón" y el club organizador.

Inscriben para prueba de motocross

Informó el Motocross Club Maipú que todos los interesados en competir el próximo domingo en General Alvear, deberán inscribirse en la sede del club, sita en Rodríguez y Godoy Cruz de Maipú hasta el jueves próximo. El horario de recepción de inscripciones será de 10 a 12 y de 16 a 20. Las competencias son organizadas en forma conjunta por el Motocross Maipú y el Aero Club General Alvear.

Noticias diversas

Asociación Femenina de Básquetbol Mendoza: La entidad del epígrafe comunicó su nueva comisión directiva. La nómina es la siguiente: presidente, Alberto Chattas; vicepresidente 1º, Osvaldo Zalazar; vicepresidente 2º, Juan José Conte; secretario general, Ventura Calderon; prosecretario, Enrique Sayd; secretario de actas, Carlos Romera; tesorero, Pedro Mauri; protesorero, Juan de Dios Martínez; vocales, Juan Di Pierro, Gerardo Rodríguez, Antonio Zaragoza, Pedro Del Campo y Mercedes Pintos Lemos; tribunal disciplinario, presidente, Juan Molina; vocales, Emigdio Torres y Oscar Serapio.

Atletismo

Inician hoy el "Doble Cruce de los Andes"

Se iniciara hoy la posta atlética denominada "Doble Cruce de los Andes", organizada por la subcomisión municipal de atletismo de Tunuyán.

La prueba comenzará a las 8.30 desde la plaza General San Martín de la ciudad de Tunuyán. Unirá este departamento con Santiago de Chile, ida y vuelta, con un recorrido de 800 kilómetros, aproximádamente.

Participarán veinte atletas del Valle de Uco, cuya nómina es la siguiente: Lorenzo Videla, Julio Chacón, Pedro Saromé, Jesús Osorio, Hugo Villamil, Humberto Montenegro, Hugo Galdame, Lorenzo Videla (hijo), Alberto Galdame, Tristán Airoldi, Fermín Espinosa, Carlos Bazán, Ramón Salinas, Manuel Verón, José Tobar, Gregorio Arrieta Cortez, Mario Vera, Néstor Arce, Oscar Lufi y Luis Villamil.

El recorrido fijado es Tunuyán, Zapata, Anchoris, Ugarteche, Agrelo, Perdriel, Luján, Las Compuertas, Cacheuta, Potrerillos, Guido, Uspallata, Polvareda, Punta de Vacas, Puente de Inca, Las Cuevas, Caracoles (Chile), Los Andes, Cuesta de Chacabuco, Ruta 57, Colina y plaza Bernardo O'Higgins en Santiago de Chile.

El regreso será Santiago Colina, Ruta 37, Chacabuco, Los Andes, Caracoles, Las Cuevas, Puente de Inca, Punta de Vacas, Polvareda, Uspallata, Villavicencio, Las Heras, Capital de Mendoza, Luján, Perdriel, Agrelo, Ugarteche, Anchoris, Zapata y ciudad de Tunuyán.

La llegada al país trasandino está prevista para mañana, mientras que el regreso se efectuará el 20 del corriente, desde frente al nuevo estadio del club Colo Colo. Se arribará a Tunuyán el 21, aproximadamente a las 19.30.

Las autoridades de la prueba son las siguientes: presidente honorario, la comisionada municipal del departamento de Tunuyán, señorita María Olga Said; presidente, Rafael Martín Videla, y los directivos Héctor Méndez, Raúl Ríos, Julio Chacón, Eduardo Quiroga, Florencio Billabairac, Andrés Villamil, Juan Carlos Videla, Juan Canales, Roberto Esquivel, Ernesto Videla y R. Flores.

El cuerpo médico está integrado por los doctores Pedro Linares Rodríguez, César Zenié y Zara.

Se destacó que como atletas suplentes figuran Luis Villamil y Oscar Lufi, que diéramos en la nómina completa de veinte deportistas.

Además se agregó que Lorenzo Videla y Julio Chacón harán las veces de entrenadores.

Guía deportiva

Fútbol

El Sindicato de Obreros Mosaístas y Afines, Filial Mendoza, informó que el 30 del corriente se iniciará el torneo "Primavera" de fútbol. Por ello se invita a todos aquellos que deseen participar, a inscribirse en la sede de Ituzaingó 2489, de 19 a 22. El plazo para concretar el trámite vencerá el 25.

Golf

Con motivo de celebrarse el 49º aniversario del Golf Club Andino, se realizará un torneo de putting green, para socios de todas las categorías, el día 27 del corriente. Los festejos culminarán con una cena a servirse a las 21.30. Las tarjetas pueden adquirirse en la secretaría del Club o reservarse a los teléfonos 240410 y 246174.

— Hoy se jugará el torneo de golf "Aniversario Rincón de Tota", en el Golf Club Andino. El mismo está reservado para damas y se disputará en 18 Medal Play. A las 19.30 se servirá un copetín y se procederá a la entrega de premios.

EL DEPORTE NUESTRO DE CADA DIA

Hoy hablaremos de ciclismo. Ese deporte tan popular entre nosotros y que cada día cuenta con más adeptos. Y queremos presentar a una juvenil figura. A un chico que promete, que puede llegar a ocupar un lugar preponderante en el futuro. Si sigue con constancia, con perseverancia. Si madura las condiciones que exhibe en la actualidad. Se trata de Mario Mas, un ciclista que solo cuenta con 14 años de edad y cursa el segundo año en la escuela enológica "Pouget".

Mario Más, campeón cuyano en la octava categoría, título que ganó en la vecina provincia de San Juan, y que espera repetirlo en el campeonato argentino que se disputará en San Juan.

A sus excelentes actuaciones en Mendoza agregó, hace unos días, una muy buena en San Juan. Y así lo contó:

"Yo conocía el velódromo; muy difícil ganar en esa provincia, pero conseguí superar al sanjuanino Antonio Pérez, el crédito de San Juan.

Mi alegría fue tal que me emocioné y solo atiné a decir que dedicaba este triunfo a mis padres, que son los verdaderos pilares de mi vocación por el ciclismo.

En mis comienzos, cuando veía a mi hermano Gustavo, pedalear en el prado, sentí la inquietud de emularlo y me alisté con el consentimiento de mis padres y con la promesa de no abandonar mis estudios si practicaba el ciclismo.

Corrí en 1973 en la décima categoría y me clasifiqué campeón y en 1974, también gané el título de la Asociación, ya en la octava categoría.

Este año, en el provincial disputado en San Rafael, solo debí conformarme con ser subcampeón en los 200 metros y tercero en persecución.

Luego llegó el cuyano en San Juan, y logré una marca de 40 segundos dos décimas en los 500 metros con partida detenida, aventajando a Pérez por una décima y a Miguel Pennesi de Mendoza por dos".

Mario, reiteró que compartió la alegría del triunfo con sus padres y hermanos, quienes fueron los que lo alentaron en todo momento en las competencias donde intervenía. Por último, nos dijo que sentía predilección por Ernesto Contreras, a quien consideró como el más grande corredor en rutas de toda América.

Finalmente expresó que ahora se preocupará de conseguir otro triunfo, en la Facultad de Enología y lograr otro título: pasar a tercer año.

Así es Mario Mas. Sencillo y contundente en sus aspiraciones. Dicidido y resuelto. Una figura del ciclismo en cierne. Aguardaremos su trayectoria que, está a la vista, ya tiene un buen comienzo. De ahora, en más, un gran compromiso para Mario: trabajo y disciplina, únicas rutas hacia la victoria.

Raúl Pérez ante López en Mitre 1771

La programación del festival boxístico del viernes ya se dio a conocer. En la pelea de fondo, a diez asaltos, se volverá a presentar el mosca Raúl "Nicc" Pérez, que enfrentará al campeón uruguayo Gilberto López. En el semifondo, a seis asaltos, combatirán los plumas Esteban Bustos y Luis Rivero. Los preliminares serán los siguientes, a cinco asaltos, gallo, Delfín Mammani (Guaymallén) vs. Julio Sosa (San Rafael); pluma, Federico Condorí (Guaymallén) vs. Víctor Tapia (San Rafael); y medio mediano Júnior, Roberto Alfaro (Tunuyn) vs. Rubén Aguilar (San Rafael).

Los precios que regirán son los siguientes: popular, 30 pesos; damas, niños y conscriptos a popular, 10 pesos; ring sinde, 150 pesos; palco cien pesos; y platea 80 pesos.

Farmacias de turno en la región de Cuyo

PROVINCIA DE MENDOZA

Capital. — Hasta las 24: "San Martín", San Martín 677, Tel. 291547; "Herrera", Juan B. Justo 255, Tel. 255448; "Buenos Aires", San Martín 2802, Tel. 214438. Día y noche: "Chile", Las Heras 501, Tel. 214223 y 214119; "Uspallata", Jorge A. Calle 704, Tel. 256480.

Policlínico Fleming. - Teléfonos: 241810 y 245792.
Hospital Central. - Teléfonos: 240063 y 245287.
Hospital Emilio Civit. - Teléfonos: 250000 y 216320.
Hospital Ferroviario. - Teléfono: 252600.
Hospital El Carmen. - Teléfonos: 220279 y 220803.
Servicio Sacerdotal Nocturno. - De 21 a 6.30. Tel. 255654.
División Bomberos. - Teléfono: 244888.
Comando Radioeléctrico de la Policía. - Teléfono: 244444.

Godoy Cruz. — Hasta las 24: "El Globo", Perito Moreno 1096, Tel. 224110; "Estrella", Rivadavia 1599, Tel. 220377; "Mesura", Cayetano Silva 2297, Tel. 225694. Día y noche: "Rivadavia", Rivadavia 1, Tel. 220674; "Española", San Martín 1163, Tel. 221230; "La Fe", Pellegrini 1363, Te. 290694.

Las Heras. — Hasta las 24: "Mayo", San Martín 1305, Tel. 214452. Día y noche: "Oro", Doctor Moreno 2699, Tel. 252021.

Guaymallén. — Hasta las 24: "Cobos", Cobos y Juan G. Godoy, Tel. 292409; "Martino", Godoy Cruz 814, Tel. 215067; "Nihuil", Godoy Cruz y Félix Suárez, Villa Nueva. Día y noche: "Muria", Remedios Escalada 1377, Dorrego; "Italo Argentina", Alberdi 430, Tel. 257717; "Cabildo", Cabildo 493, Barrio Santa Ana, Tel. 260069; "San Roque", Carril Nacional 7002, Rodeo de la Cruz, Tel. 3; "Bermejo", Carril Bermejo s/n., Tel. 260209.

San Martín. — Día y noche: "Del Siglo", Alem 133, Tel. Tel. 21405. Hasta las 24: "Del Carmen", 9 de Julio 475, Tel. 21097.

Luján de Cuyo. — Día y noche: "Luján", Sáenz Peña y J. P. Norton, Tel. 980746.

Maipú. — Día y noche: "Mitre", Ozamis 401, Tel. 972484.

General Gutiérrez. — Hasta las 24: "El Globo", Ozamis 501, Tel. 972207. Día y noche: "Estación", 6 de Setiembre y Maza, Tel. 972625.

Junín. — Día y noche: "Mitre", Mitre 567, Tel. 18.

Rivadavia. — Día y noche: "Digna", San Isidro 820, Tel. 42124.

La Paz. — Día y noche: "Las Chacritas", Belgrano y 25 de Mayo, Tel. 36.

Tunuyán. — Día y noche: "Pellegrini", Pellegrini 165, Tel. 2519.

Tupungato. — Día y noche: "Moderna", Belgrano 469, Tel. 77.

La Consulta. — Día y noche: "La Consulta", San Martín 568, Tel. 1.

Villa Atuel. — Día y noche: "Lourdes".

San Rafael. — Día y noche: "García", Avenida El Libertador 212, Tel. 24366; "Liseno", Rivadavia 291, Tel. 22508.

General Alvear. — Día y noche: "Ameghino", Intendente Morales 98, Tel. 2179.

Malargüe. — Día y noche: "Malargüe", San Martín 354, Tel. 88.

PROVINCIA DE SAN JUAN

Capital. — Hasta las 24: "Echegaray", General Acha 339, Sur, Tel. 23580; "Benavídez", Mendoza 190, esq. Chubut; "Tucumán", Avenida Rawson 802, Tel. 24937; "Valdivia", Arenales 946, Oeste. Día y noche: "Santa Bárbara", José Dolores 885; "Echegüe", Pedro Echagüe 202, Oeste, Tel. 25353; "Huarpes", Avenida Rioja 97, Sur, Tel. 26255; "Cejas", Esteban Echeverría 404, Sur.

Pocito. — Día y noche: "Riveros".

Caucete. — Día y noche: "Avenida".

25 de Mayo. — Día y noche: "Chirino", Avenida San Martín y R. Barrera, Tel. 12.

Jáchal. — Día y noche: "Del Pueblo".

Albardón. — Día y noche: "Nelson".

PROVINCIA DE SAN LUIS

Capital. — Día y noche: "Santa Teresita", San Martín 862, Tel. 4756; "Santa Ana", Junín y Maipú, Tel. 2324; "Randazzo", Colón 1242, Tel. 2360; "Italia", Italia 1963.

Ciudad de Mercedes. — Día y noche: "Muract", Pedernera 312, Tel. 1059; "Santa Teresita", Avenida 25 de Mayo 402, Tel. 2368; "Gargiulo", Avenida Mitre 864, Tel. 1545; "Santapau", General Paz y Doctor Zavala Orti, Tel. 1564.

TODA CLASE DE ACCESORIOS DEPORTIVOS PARA TODO TIPO DE AUTOMOVILES
RADIOS, CONSOLAS, ESTEREOS, FUNDAS, CUBRECOCHES, FAROS, VOLANTES DEPORTIVOS, INSTRUMENTALES
FABRICA DE PORTAEQUIPAJES
Lifer
ACCESORIOS
SAN JUAN 570 - TEL. 292050 - MENDOZA

Precio Total... Total: $ 211.000
Entrega Inmediata.
DODGE 1500
PRIMO MESCHINI S.A.
SAN JUAN 1457 RIOJA 1448 Tel 50800
San Martín: Alem 293 Tel 21604
San Luis Av. España 1144 Tel 4318

RODADOS
AL MEJOR PRECIO DE PLAZA
SIN CUOTAS EXTRAS • SIN CUOTA AGUINALDO
Y COMO SIEMPRE DESCUENTOS ESPECIALES POR PAGO AL CONTADO
CONSULTE NUESTRO PLAN ESPECIAL 3 CUOTAS SIN INTERES
Créditos SIN ANTICIPO
AUTO TIPO FORD A DESCAPOTABLE - A PEDALES
15 CUOTAS DE $ 525
MOTOCICLETA ZANELLA 180 c.c.
PEQUEÑO ANTICIPO Y 15 CUOTAS DE $ 3.560
MOTO GILERA MOD. 200 c.c.
PEQUEÑO ANTICIPO Y 15 CUOTAS DE $ 5.830
BICICLETA AURORITA ROD. 14
15 CUOTAS DE $ 725
BICICLETA AURORITA PLEGABLE - ROD. 20
15 CUOTAS DE $ 805
MOTOCARGA FRANBRETTA STANDARD
PEQUEÑO ANTICIPO Y 15 CUOTAS DE $ 7.000
FOTOVISION
FOTOGRAFIA - DEPORTES
SAN MARTIN 815